



# ΦΩΝΗ ΤΩΝ ΤΕΧΝΙΚΩΝ

ΠΛΗΡΩΜΕΝΟ  
ΤΕΛΟΣ  
ΤΟΥ ΓΡΑΦΕΙΟΥ  
ΚΕΜΠ ΚΡΥΠΤΕΡΙΟΥ  
Αριθμός Άδειας  
4523



ΕΛΤΑ  
Hellenic Post

ΕΝΤΥΠΟ ΚΑΒΕΤΟ ΑΡΙΘΜΟΣ ΑΔΕΙΑΣ 1971/05 ΚΕΜΠ ΚΡΥΠΤΕΡΙΟΥ

ΣΥΝΔΙΚΑΛΙΣΤΙΚΟ - ΔΗΜΟΣΙΟΓΡΑΦΙΚΟ ΟΡΓΑΝΟ ΤΗΣ ΠΕΤ - ΟΤΕ

ΒΕΡΑΝΖΕΡΟΥ 34 • ΑΘΗΝΑ 104 32 • Τηλ: 210 5241576-9 • Αρ. φύλλου 268 • ΙΟΥΛΙΟΣ - ΑΥΓΟΥΣΤΟΣ - ΣΕΠΤΕΜΒΡΙΟΣ 2016



**ΟΛΟΚΛΗΡΩΣΑΝ ΤΟ ΕΓΚΛΗΜΑ**  
Σε άσχετη τροπολογία  
«πέρασαν» την πώληση του 5%  
και το ξεπούλημα του ΟΤΕ

Σελ. 4-5

Συμμετοχή  
στη διαδήλωση  
της ΔΕΘ

Σελ. 12-13



**ΙΟΥΛΙΟΣ - ΑΥΓΟΥΣΤΟΣ - ΣΕΠΤΕΜΒΡΙΟΣ 2016**

ΑΡ. ΦΥΛΛΟΥ 268  
ΤΙΜΗ: 0,001€  
ΚΩΔΙΚΟΣ: 013064

**ΤΡΙΜΗΝΙΑΙΟ ΣΥΝΔΙΚΑΛΙΣΤΙΚΟ ΠΕΡΙΟΔΙΚΟ  
ΔΗΜΟΣΙΟΓΡΑΦΙΚΟ ΟΡΓΑΝΟ ΤΗΣ  
ΠΑΝΕΛΛΗΝΙΑΣ ΕΝΩΣΗΣ ΤΕΧΝΙΚΩΝ Ο.Τ.Ε.**

Βερανζέρου 34 (5<sup>ος</sup> όροφος)  
Αθήνα 104 32, τηλ. 210 5241576-9  
Fax: 210 5229150, 210 5200006  
e-mail: fonia@petote.ondsl.gr • info@petote.gr

**ΙΔΙΟΚΤΗΣΙΑ**

Πανελλήνια Ένωση Τεχνικών Ο.Τ.Ε. (ΠΕΤ-ΟΤΕ)  
Βερανζέρου 34 • www.petote.gr

**ΥΠΕΥΘΥΝΟΣ ΕΚΔΟΣΗΣ**

ΚΑΡΑΜΠΟΥΛΑΣ ΣΠΥΡΙΔΩΝ  
Βερανζέρου 34 ΑΘΗΝΑ 10432  
Τηλέφωνο - fax 210 5241586  
Κινητό: 6974659930  
Email: spkarampoulas@hotmail.com

**ΔΗΜΟΣΙΟΓΡΑΦΙΚΗ ΕΠΙΜΕΛΕΙΑ**

ΝΙΚΟΣ ΘΕΟΔΩΡΑΚΗΣ  
Κλειούς 15-17, Αθήνα 104 41,  
Τηλ.: 210 5141044, Fax: 210 5221040  
Κινητό: 6932 212755  
e-mail: n.theodorakes@gmail.gr

**ΤΟ ΠΕΡΙΟΔΙΚΟ Η «ΦΩΝΗ ΤΩΝ ΤΕΧΝΙΚΩΝ»  
ΔΙΕΥΘΥΝΕΤΑΙ ΑΠΟ ΣΥΝΤΑΚΤΙΚΗ ΕΠΙΤΡΟΠΗ**  
Γιώργος Παπαμάρκου, Βαγγέλης Κουτρουμάνος,  
Γιώργος Κουτσούκος, Αθανάσιος Φωλιάς,  
Χρήστος Δημητρίου

Συνεργάτες του περιοδικού είναι όλα τα μέλη  
της ΠΕΤ-ΟΤΕ

**ΗΛΕΚΤΡΟΝΙΚΗ ΣΕΛΙΔΟΠΟΙΗΣΗ**

ΕΚΤΥΠΩΣΗ «ΚΑΜΠΥΛΗ»  
Αντιγόνης 60 & Λένorman, Κολωνός  
Τηλ.: 210 5156820, Fax: 210 5156811

**ΔΙΑΝΟΜΗ ΔΙΕΚΠΕΡΑΙΩΣΗ**

ΣΠΥΡΙΔΟΥΛΑ Μ. ΣΚΟΡΔΑ  
Θεμιστοκλέους 23, Αγ. Ανάργυροι  
Τηλ.: 210 2389888

Τα άρθρα που φέρουν υπογραφή  
δεν εκφράζουν κατ' ανάγκη τις θέσεις  
της Συντακτικής Επιτροπής.  
Φωτογραφίες και κείμενα δεν επιστρέφονται.

## ΟΛΟΤΑΧΩΣ ΓΙΑ ΣΥΜΦΩΝΙΑ ΠΑΚΕΤΟ

Αν και σήμερα κανείς δεν αναφέρεται σε νέα μέτρα είναι δεδομένο ότι ένα μέρος των συμβιβασμών που θα γίνουν εκατέρωθεν θα έρθει ως κόστος για το ελληνικό πρόγραμμα. Τα πιθανά πρόσθετα μέτρα στα οποία θα πρέπει να δεσμευτεί η Ελλάδα αυτά θα προκύψουν από δύο κατευθύνσεις.

-Την κάλυψη του κενού που θα δημιουργήσει οι μεσοπρόθεσμοι στόχοι που θα αποφασιστούν τελικά για τα Ελλάδα σε σχέση με το 1,5% του ΑΕΠ που το ΔΝΤ θεωρεί εφικτό με τα υφιστάμενα μέτρα.

-Τις απαιτήσεις που θα εγείρει το ΔΝΤ κατά την διμερή διαπραγμάτευση που θα γίνει με την Ελλάδα ώστε να υπογραφεί νέο πρόγραμμα και να εξασφαλιστεί ο ενεργός ρόλος του ταμείου. Η ελληνική πλευρά πιστεύει ότι αν στα μέτρα για το χρέος υπάρχει πρόβλεψη για την εξαγορά του παλιού χρέους των 13 δισ. ευρώ προς το ΔΝΤ οι απαιτήσεις δεν θα είναι υπερβολικές.

Πάντως τα όποια νέα μέτρα που θα πέσουν στο τραπέζι θα συζητηθούν μέσα στο 2017 και αν χρειαστεί θα εφαρμοστούν όταν υιοθετηθούν οι νέοι στόχοι για τα πρωτογενή πλεονάσματα.

Βέβαιο θεωρείται επίσης ότι η Ελλάδα θα πρέπει να αποδεχθεί αυ-

στηρή εποπτεία από την ΕΕ μέχρι να τελειώσει και το πρόγραμμα του ΔΝΤ.

Μετά την τριήμερη διακοπή οι δύο πλευρές θα κάτσουν πάλι στο τραπέζι με πρώτο στόχο να κλείσουν εντός ημέρας το προϋπολογισμό του 2017 ώστε να μπορέσει να κατατεθεί την Δευτέρα στην Βουλή.

Σήμερα αναμένεται να ληφθούν η τελικές αποφάσεις για την χρηματοδότηση του Κοινωνικού Εισοδήματος Αλληλεγγύης που είναι στην ουσία και το μοναδικό αγκάθι στα δημοσιονομικά.

Πιο δύσκολα θα είναι τα πράγματα στην συνάντηση της υπουργού εργασίας με τους δανειστές Το υπουργείο εργασίας θα προσέλθει με πρόταση για αύξηση του ορίου των απολύσεων κατά 10% από 5% που είναι σήμερα έναντι της απαίτησης του ΔΝΤ για πλήρη απελευθέρωση προκειμένου να ρυθμιστεί το κρίσιμο θέμα των ομαδικών απολύσεων. Επίσης θα πρέπει να λυθούν ή αναβληθούν λύσεις για την επαναφορά της ανταπεργίας τις αλλαγές στον συνδικαλιστικό νόμο και τις συλλογικές συμβάσεις εργασίας όπου υπάρχει επίσης εμπλοκή αφού το ΔΝΤ επιμένει ο κατώτερος μισθός να ορίζεται με νόμο ενώ το υπουργείο εργασίας μέσα από συλλογικές διαπραγματεύσεις.

### Παρακαλούμε ενημερώστε μας για τις αλλαγές διευθύνσεων

Το μεγαλύτερο κόστος για την έκδοση του περιοδικού είναι τα ταχυδρομικά έξοδα αποστολής. Εδώ χτύπησαν τον Τύπο τον Αύγουστο του 2011. Και εμείς στέλνουμε το σύνολο των εντύπων μας, κοντά 6.000 φύλλα, ταχυδρομικά. Αντιλαμβάνεστε λοιπόν πως είναι άδικο να έχουν αλλάξει οι συνάδελφοι διεύθυνση και να μη μας ενημερώνουν...

**Θυμηθείτε:** Επικοινωνείτε με τη Γραμματεία της ΠΕΤ-ΟΤΕ στο 2105241576 ώρες γραφείου και δίνετε τη νέα διεύθυνσή σας σε περίπτωση αλλαγής.



# ΣΗΜΕΙΩΜΑ ΕΚΔΟΣΗΣ

## Προκαλεί ανησυχία και ερωτηματικά ο άδικος τρόπος με τον οποίο αντιμετωπίζεται ο ΟΤΕ από τη ρυθμιστική αρχή κατά την εφαρμογή του vectoring

**Η** Ευρωπαϊκή Επιτροπή ζήτησε από την Ελλάδα και ακόμη 18 κράτη-μέλη να εφαρμόσουν κανόνες για την ανάπτυξη περισσότερων ευρυζωνικών δικτύων. Δυστυχώς όμως δεν διευκρινίζει αν αυτοί οι κανόνες θα πρέπει να είναι και δίκαιοι και επειδή ζούμε στην Ελλάδα, όλοι οι εργαζόμενοι ανησυχούμε με τον άδικο τρόπο που αντιμετωπίζεται ο ΟΤΕ από τη ρυθμιστική αρχή κατά την εφαρμογή του vectoring και τις ανισοβαρείς δεσμεύσεις που ζητάει από την εταιρία σε σχέση με τους άλλους παρόχους.

Η Επιτροπή καλεί την Αυστρία, το Βέλγιο, τη Βουλγαρία, την Κροατία, την Κύπρο, την Τσεχική Δημοκρατία, την Εσθονία, τη Φινλανδία, τη Γαλλία, την Ελλάδα, την Ουγγαρία, τη Λετονία, τη Λιθουανία, το Λουξεμβούργο, τις Κάτω Χώρες, την Πορτογαλία, τη Σλοβακία, τη Σλοβενία και το Ηνωμένο Βασίλειο να εφαρμόσουν **μέτρα μείωσης του κόστους εγκατάστασης** των λεγόμενων «υψίρρυθμων δικτύων ηλεκτρονικών επικοινωνιών».

Τα μέτρα αυτά επιδιώκουν να αυξήσουν την **κοινή χρήση και επαναχρησιμοποίηση της υπάρχουσας υλικής υποδομής** σε διάφορους τομείς (ενέργεια, μεταφορές κ.λπ.) και υπολογίζεται ότι θα μειώσουν κατά 30 % το κόστος ανάπτυξης διαδικτύου υψηλής ταχύτητας.

Τα μέτρα για τη μείωση του κόστους υποστηρίζουν τους στρατηγικούς στό-

***Η Επιτροπή έχει αποστείλει τελική προειδοποίηση σε 19 κράτη μέλη που δεν έχουν ακόμα μεταφέρει την οδηγία και τα οποία έχουν δύο μήνες στη διάθεσή τους για να ευθυγραμμίσουν την εθνική νομοθεσία με την ευρωπαϊκή.***



χους συνδεσιμότητας που πρότείνει πρόσφατα η Ευρωπαϊκή Επιτροπή

Έως το 2025, όλοι οι βασικοί κοινωνικοοικονομικοί παράγοντες, όπως τα σχολεία, τα πανεπιστήμια, τα ερευνητικά κέντρα, οι συγκοινωνιακοί κόμβοι, όλοι οι πάροχοι δημόσιων υπηρεσιών, όπως τα νοσοκομεία και οι δημόσιες υπηρεσίες, καθώς και οι επιχειρήσεις που βασίζονται στις ψηφιακές τεχνολογίες, θα πρέπει να έχουν πρόσβαση σε εξαιρετικά υψηλή (της τάξης των gigabit) συνδεσιμότητα που θα επιτρέ-

πει στους χρήστες να φορτώνουν και να διακινούν δεδομένα, με ταχύτητα 1 gigabit ανά δευτερόλεπτο.

Όλα τα ευρωπαϊκά νοικοκυριά, αγροτικά ή αστικά, θα πρέπει να έχουν πρόσβαση σε συνδεσιμότητα, με ταχύτητα τηλεφόρτωσης τουλάχιστον 100 Mbps, με δυνατότητα αναβάθμισης σε Gbps, και όλες οι αστικές περιοχές, καθώς και οι μεγάλοι οδικοί άξονες και οι σιδηρόδρομοι, θα πρέπει να έχουν συνεχή κάλυψη 5G (πέμπτη γενιά συστημάτων ασύρματης επικοινωνίας). Ως ενδιάμεσος στόχος, η κάλυψη 5G θα πρέπει να είναι εμπορικά διαθέσιμη, τουλάχιστον σε μία μεγάλη πόλη σε κάθε κράτος μέλος της ΕΕ, μέχρι το 2020.

Τα κράτη μέλη είχαν προθεσμία μέχρι την 1η Ιανουαρίου 2016 για τη μεταφορά της οδηγίας στην εθνική νομοθεσία. Η Επιτροπή έχει αποστείλει τελική προειδοποίηση σε 19 κράτη μέλη που δεν έχουν ακόμα μεταφέρει την οδηγία και τα οποία έχουν δύο μήνες στη διάθεσή τους για να ευθυγραμμίσουν την εθνική νομοθεσία με την ευρωπαϊκή. Διαφορετικά, η Επιτροπή μπορεί να αποφασίσει, σύμφωνα με τους κανόνες της ΕΕ περί παράβασης, να τα παραπέμψει στο Δικαστήριο της ΕΕ και να προτείνει την επιβολή οικονομικών κυρώσεων.

**Καραμούλας Σπύρος**  
Γραμματέας Δημοσίων  
Σχέσεων ΠΕΤ ΟΤΕ

## Ένταξη ΔΕΗ, ΕΥΔΑΠ, ΕΥΑΘ, ΑΤΤΙΚΟ ΜΕΤΡΟ, ΚΤΙΡΙΑΚΕΣ ΥΠΟΔΟΜΕΣ στο υπερταμείο

**Η** Κυβέρνηση σε απαίτηση των δανειστών, με το πολυνομοσχέδιο που ψήφισε, μεταφέρει τώρα στο υπερταμείο τον πλούτο της χώρας στο οποίο εκχωρούνται ΔΕΗ, ΕΥΔΑΠ, ΕΥΑΘ, ΑΤΤΙΚΟ ΜΕΤΡΟ, ΚΤΙΡΙΑΚΕΣ ΥΠΟΔΟΜΕΣ. Το ΤΑΥΠΕΔ θα διοικείται από πενταμελή επιτροπή αποτελούμενη από εκπροσώπους της κυβέρνησης και των δανειστών. Μεταξύ άλλων τοποθετείται ως επικεφαλής ο κος Παπ, στενός συνεργάτης της προέδρου του Δ.Ν.Τ. κας Λαγκάρντ καθώς και η σύζυγος του κατά τους τύπους αριστερού βουλευτή του Σύριζα Χριστόφορο Παπαδόπουλου για να εφαρμόσουν τις πιο ακραίες, μνημονιακές πολιτικές, Τα έσοδα από τις πωλήσεις θα πηγαίνουν απευθείας για την πληρωμή του αέναου χρέους των δανείου του Ευρωπαϊκού Μηχανισμού Σταθερότητας (ESM). Με λίγα λόγια όλες οι εταιρίες που εκχωρούνται στο ταμείο αποτελούν την εγγύηση για το δάνειο των 86δισ ευρώ. Δηλώνουμε την κατηγορηματική μας αντίθεση στις πολιτικές που κάνουν πράξη το πιο ακραίο μνημονιακό μοντέλο και τασσόμαστε αλληλέγγυοι στον αγώνα των εργαζομένων της ΔΕΗ, ΕΥΔΑΠ, ΕΥΑΘ, ΑΤΤΙΚΟ ΜΕΤΡΟ, ΚΤΙΡΙΑΚΕΣ ΥΠΟΔΟΜΕΣ, καθώς η άνευ όρων εκχώρηση της επιχείρησης στο υπερταμείο θα οδηγήσει όπως έγινε και στον ΟΤΕ σε

- Συρρίκνωση του εισοδήματος των εργαζομένων.
- Συρρίκνωση των θεσμικών κεκτημένων και άλλων κατακτήσεων.
- Εργαζόμενους πολλών ταχυτήτων με την χωρίς όρια εισροή φθηνού και δανειζόμενου εργατικού δυναμικού από τρίτες εταιρίες.
- Αθέμιτο ανταγωνισμό στον κλάδο

Ο αγώνας για την αντιμετώπιση των ανωτέρω πολιτικών θα είναι διαρκής και επί της ουσίας αρχίζει με την κατάθεση αυτού του πολυνομοσχεδίου. Οι εργαζόμενοι στον Όμιλο ΟΤΕ είμαστε διατεθειμένοι, από κοινού με τη ΓΣΕΕ και τα κατά τόπους Εργατικά Κέντρα, να συμβάλλουμε στον αγώνα που και εσείς δίνετε, για να εμποδίσουμε όλοι μαζί τη ψήφιση αυτού του πολυνομοσχεδίου.

Ο δημόσιος πλούτος, που οι ίδιοι οι εργαζόμενοι δημιούργησαν, δεν πρέπει να αντιμετωπίζεται ως προαπαιτούμενο για μια ακόμα δόση που θα προστεθεί στο αέναο χρέος.

Όπως αναφέρεται σε σχετική ανακοίνωση, για τα αιτήματα και τις διεκδικήσεις των συνδικάτων εκδόθηκε διακήρυξη-ανακοίνωση, αφίσες, ετοιμάζεται ραδιοφωνικό και διαδικτυακό σποτ, τα οποία θα αποσταλούν στα Εργατικά Κέντρα και τις Ομοσπονδίες για την ενημέρωση, την κινητοποίηση και τη συμμετοχή των εργαζομένων στο συλλλητήριο.

## Επιζήμια η διάθεση περαιτέρω ποσοστού 5% μετοχών του ΟΤΕ

**Η** Ομοσπονδία Εργαζομένων-ΟΤΕ (ΟΜΕ-ΟΤΕ) τάσσεται κατά της εκχώρησης επιπλέον ποσοστού 5% των μετοχών του ΟΤΕ. Κυρίως όμως τάσσεται κατά της εν κρυπτώ παραχώρησης που φαίνεται ότι προωθεί η κυβέρνηση.

Με μεγάλη ανησυχία οι εργαζόμενοι στον όμιλο ΟΤΕ παρακολουθούν τις εξελίξεις στην περαιτέρω ιδιωτικοποίηση του ΟΤΕ που επιχειρεί η κυβέρνηση του ΣΥΡΙΖΑ. Η τελευταία, σε αντίθεση με τις διακηρύξεις των στελεχών της τα τελευταία οκτώ χρόνια, προχωρά στην πώληση επιπλέον ποσοστού 5% μετοχών του ΟΤΕ.

Η πώληση αυτή, με τον τρόπο που η κυβέρνηση του Τσίπρα ολοκληρώσει θα σημαίνει για το Ελληνικό Δημόσιο την απεμπόληση σημαντικών δικαιωμάτων αρνησικυρίας (βέτο) όπως αυτά περιγράφονται στην αρχική Συμφωνία Μετόχων ΟΤΕ της 14ης Μαΐου 2008. Με τον τρόπο αυτό, το Ελληνικό Δημόσιο θα απολέσει περαιτέρω δικαιώματα ελέγχου σε μια στρατηγικού χαρακτήρα επιχείρηση, η οποία είναι κρίσιμη, όχι μόνον για την συμμετοχή της Ελλάδας στην ψηφιακή εποχή, αλλά για τη συνολική ανάπτυξη της. Ο ΟΤΕ σήμερα είναι με απόσταση από τους ανταγωνιστές του ο μεγαλύτερος επενδυτής στον κλάδο των τηλεπικοινωνιών και ένας από τους μεγαλύτερους στη χώρα.

Η ΟΜΕ-ΟΤΕ έχει αντιταχθεί σθεναρά όλα τα προηγούμενα χρόνια στις «μετοχοποιήσεις» του ΟΤΕ και θεωρεί κάθε πώληση μετοχών ΟΤΕ κυριότητας Ελληνικού Δημοσίου, ότι είναι επιζήμια για το εθνικό συμφέρον. Ο ΟΤΕ διαδραματίζει κομβικό ρόλο στις αμυντικές επικοινωνίες της χώρας, συμβάλει καθοριστικά στο ψηφιακό μετασχηματισμό της Ελλάδας και συνιστά βασικό μοχλό ανάπτυξης της χώρας. Η μείωση της συμμετοχής του Ελληνικού Δημοσίου στο 5%, οδηγεί στην περαιτέρω απεμπόληση ενός σημαντικού εργαλείου ανάπτυξης

της χώρας.

Το πιο σημαντικό είναι ότι η κυβέρνηση επιχειρεί να μεταβάλει τη συγκεκριμένη συμφωνία εν κρυπτώ. Σύμφωνα με την σχετική απόφαση της Διυπουργικής Επιτροπής Αποκρατικοποιήσεων & Αναδιαρθρώσεων (Δ.Ε.Α.Α.), ο Υπουργός Οικονομικών κ. Ευκλείδης Τσακαλώτος, διαθέτει σχέδιο τροποποίησης της αρχικής Συμφωνίας Μετόχων ΟΤΕ, το οποίο προτίθεται να υπογράψει και το οποίο δεν έχει κοινοποιηθεί σε καμιά ενδιαφερόμενη πλευρά.

Η ΟΜΕ-ΟΤΕ θεωρεί ότι οι 14.000 εργαζόμενοι στον Όμιλο ΟΤΕ, αλλά και το σύνολο της Ελληνικής κοινωνίας πρέπει να καταστούν κοινωνοί του νέου σχεδίου τροποποίησης της Συμφωνίας Μετόχων ΟΤΕ. Καθώς προετοιμάζεται η υπογραφή της τροποποιημένης Συμφωνίας Μετόχων ΟΤΕ, η ΟΜΕ-ΟΤΕ ανησυχεί για πιθανή επιδείνωση των όρων συμμετοχής του Ελληνικού κράτους στον όμιλο ΟΤΕ. Για τους λόγους αυτούς, η ΟΜΕ-ΟΤΕ ζητεί να σταματήσει η διαδικασία πώλησης του 5% μετοχών ΟΤΕ κυριότητας Ελληνικού Δημοσίου. Προς την κατεύθυνση αυτή το προεδρείο της ΟΜΕ-ΟΤΕ θα εξετάσει τους τρόπους κινητοποίησης των εργαζομένων απέναντι στην αντι-αναπτυξιακή απόφαση της κυβέρνησης του ΣΥΡΙΖΑ.

Επίσης η ΟΜΕ-ΟΤΕ έχει ήδη ζητήσει συνάντηση με τον αρμόδιο Υπουργό Οικονομικών Ευκλείδη Τσακαλώτο, προκειμένου να ενημερωθεί σχετικά με την τροποποίηση της Συμφωνίας Μετόχων. Τέλος, η ΟΜΕ-ΟΤΕ καλεί τις συνδικαλιστικές παρατάξεις να επιδείξουν ωρμότητα και σύνεση για τις εξελίξεις στον Όμιλο ΟΤΕ και να πάψουν ορισμένοι να μεταθέτουν τις ευθύνες σε τρίτους ή τους προηγούμενους.

## ΨΗΦΙΣΤΗΚΕ ΩΣ ΤΡΟΠΟΛΟΓΙΑ ΣΕ ΑΣΧΕΤΟ ΝΟΜΟΣΧΕΔΙΟ ΟΧΙ στο ξεπούλημα ενός ακόμα 5 % του ΟΤΕ

**Τ**ο Δημόσιο χάνει κάθε δικαίωμα βέτο σε κορυφαία ζητήματα όπως η μεταβίβαση της έδρας του ΟΤΕ στο εξωτερικό, ή πώληση θυγατρικών, η μεταφορά έργου στο εξωτερικό, κλπ.

Συνεδρίασε το Διοικητικό Συμβούλιο της ΟΜΕ-ΟΤΕ στα γραφεία της Ομοσπονδίας στην Αθήνα. Το κυρίαρχο θέμα το οποίο συζητήθηκε ήταν η περαιτέρω παραχώρηση του 5% του μετοχικού κεφαλαίου που διαθέτει το Δημόσιο στην DT, μέσω του ΤΑΙΠΕΔ.

Η παραχώρηση υλοποιείται με μια τροπολογία, η οποία αιφνιδίως κατατέθηκε το απόγευμα, σε άσχετο νομοσχέδιο για το «Ελληνικό Ίδρυμα Έρευνας και Καινοτομίας και άλλες διατάξεις». Να υπενθυμίσουμε ότι αυτοί που κατέθεσαν την τροπολογία πριν τις εκλογές έλεγαν πως όταν θα κυβερνήσουμε θα σταματήσει η κατάθεση άσχετων νυχτερινών τροπολογιών. Είναι οι ίδιοι και συγκεκριμένα ο Πρωθυπουργός, που όταν είχαν έρθει στα γραφεία της ΟΜΕ-ΟΤΕ πριν γίνουν κυβέρνηση, κατηγορούσαν τις προγενέστερες μετοχοποιήσεις και κάποιοι τότε

τους χειροκροτούσαν.

Είναι προφανές ότι η επιλογή της μεθόδου της τροπολογίας, για τη μεταβίβαση του εναπομείναντος 5%, έγινε για να μην υπάρξει αντίδραση των εργαζομένων, αφού πιθανά να έχει ήδη ψηφιστεί και να καθιστά απεργιακές και άλλες κινητοποιήσεις μη σύνομες και χωρίς νόημα.

Επισημαίνουμε πως με την περαιτέρω εκχώρηση του 5% το Δημόσιο χάνει κάθε δικαίωμα βέτο σε κορυφαία ζητήματα όπως η μεταβίβαση της έδρας του ΟΤΕ στο εξωτερικό, ή πώληση θυγατρικών, η μεταφορά έργου στο εξωτερικό, κλπ.

Το Δ.Σ. αποφάσισε ομόφωνα τη συγκρότηση κλιμακίων ενημέρωσης ανά την Ελλάδα τα οποία θα έρθουν σε επαφή με τους εργαζόμενους για την πληρέστερη ενημέρωσή τους τόσο για αυτό το κορυφαίο ζήτημα όσο και για άλλα ζητήματα που απασχολούν την καθημερινότητά τους.

Ο αγώνας για καλύτερες εργασιακές συνθήκες συνεχίζεται και θα είναι διαρκής.

Δύναμή μας οι εργαζόμενοι του Ομίλου ΟΤΕ.

### Άμεση η αντίδραση της ΟΜΕ ΟΤΕ

**Σ**ε σύγκλιση έκτακτης συνεδριάσεώς της προχωρά η Εκτελεστική Επιτροπή (Ε.Ε.) της Ομοσπονδίας Εργαζομένων-ΟΤΕ (ΟΜΕ-ΟΤΕ), μετά την κατάθεση στην Ελληνική Βουλή της τροποποιημένης Σύμβασης Μετόχων ΟΤΕ.

Η συνεδρίαση της Ε.Ε. πραγματοποιείται σήμερα 17 Οκτωβρίου 2016 και ώρα 18.00, με βασικό στόχο την εξέταση των τρόπων αντίδρασης στην νέα συμφωνία της κυβέρνησης του ΣΥΡΙΖΑ με την Deutsche Telekom.

Η συμφωνία ανοίγει το δρόμο για την πε-

ραιτέρω μείωση της συμμετοχής του Ελληνικού Δημοσίου στον ΟΤΕ, στην οποία αντιτίθενται σθεναρά οι 16.000 εργαζόμενοι στον όμιλο ΟΤΕ.

Παράλληλα το προεδρείο της ΟΜΕ-ΟΤΕ ζητά άμεσα συνάντηση με την πολιτική ηγεσία του υπουργείου Οικονομικών, προκειμένου να ενημερωθεί για τα επόμενα βήματα που έχουν αποφασιστεί από την κυβέρνηση και τους εκπροσώπους των δανειστών της χώρας. Θεωρούμε αυτή τη συμφωνία εθνικά επιζήμια και θα επιχειρήσουμε να την σταματήσουμε.

## Στιγμές

Ολοταχώς  
για το 4<sup>ο</sup>  
Μηνύμνιο

**Μ**άλλον θα το δούμε κι αυτό... Αυτοί που διαμαρτύρονταν και τάσσονταν με το πλευρό του αδικημένου λαού, οι σημερινοί κυβερνώντες, στα δυο πρώτα Μηνύμνια, αφού έγιναν κυβέρνηση υπέγραψαν ένα τρίτο με το οποίο υποθήκευσαν τη χώρα για 99 χρόνια και ετοιμάζονται τώρα να υπογράψουν κι ένα τέταρτο Μηνύμνιο που θα κρατάει δέσμια τη χώρα και τους πολίτες της για τα επόμενα τέσσερα χρόνια.

**Ε**ίναι ότι χειρότερο θα μπορούσαμε ένα φανταστούμε, αλλά δυστυχώς το ζούμε. Και είναι κατάντια για το πολιτικό προσωπικό της χώρας να γαντζώνεται στους θώκους εξουσίας αδιαφορώντας για τις συνέπειες που έχουν οι πολιτικές που ασκούν.

**Π**ραγματικά έχουν δίκιο μερικοί που λένε πως η σημερινή συγκυβέρνηση ΣΥΡΙΖΑ-ΑΝΕΛ καταφέρνει να περάσει με τον κοινοβουλευτικό μανδύα ότι οι προηγούμενοι ήταν αδύνατον να τα καταφέρουν. Και δυστυχώς όλα αυτά είναι σε βάρος μας.

**Α**π' την άλλη μεριά είναι παρομιώδης η απάθεια με την οποία ο ελληνικός λαός παρακολουθεί τα όσα συμβαίνουν και αφορούν το μέλλον του και το μέλλον των παιδιών του. Τι άλλο δηλαδή πρέπει να γίνει για να υπάρξει μια ουσιαστική κινητοποίηση;

**Σ**ίγουρα χρειάζεται μεγάλη ψυχραιμία και συσπειρώση στα συνδικάτα. Ξέρουν τι έργο μπορούν να επιτελέσουν και γι' αυτό προσπαθούν να βρουν τον τρόπο να τα αποδυναμώσουν στη συνείδηση των εργαζομένων. Μεμονωμένοι όλοι είμαστε εύκολος στόχος.

Νίκος Ελ. Θεοδωράκης

# Άνοιξε ο ασκός του Αιόλου

**Π**ριν από λίγες εβδομάδες σε σχετική ανακοίνωση μας είχαμε επιστήσει την προσοχή της διοίκησης για διαδικασίες επιβολής πειθαρχικών ποινών με ατεκμηρίωτα στοιχεία και μοναδικές μαρτυρίες. Είχαμε τότε αναφέρει ότι με τις επιλογές της η διοίκηση του ΟΤΕ «ανοίγει τον ασκό του Αιόλου».

Από ότι φαίνεται όχι μόνο δεν εισακουστήκαμε αλλά τιμωρήθηκε συνάδελφος με τεκμήριο μια ιδιωτική συνομιλία η οποία ταυτοποιείται μόνο από ένα πρόσωπο...!!!

Η ΠΕΤ-ΟΤΕ, εκφράζει την έντονη διαμαρτυρία της για την, πέρα από κάθε λογική, πειθαρχική δίωξη, που ασκήθηκε από τους προϊστάμενους του Τεχνικού Διαμερίσματος Ηπείρου και Κέρκυρας σε συνδικαλιστικό στέλεχος και συγκεκριμένα στον Πρόεδρο της ΤΔΕ Κέρκυρας, Τριβυζιά Γιάννη με το πρόσχημα των «απρεπών εκφράσεων» και «συμπεριφορών» αδυνατώντας μάλιστα να εφαρμόζουν την διαδικασία που πρέπει να ακολουθούν, εκχωρώντας τις αρμοδιότητες στο Πρωτοβάθμιο Πειθαρχικό Συμβούλιο.

«Ανάρμοστη συμπεριφορά» η οποία βασίζεται σε εικασίες μιας τηλεφωνικής συνομιλίας, είναι κάτι που μπορεί να διακρίνει

μόνο αυτός που υπηρετεί την επιβολή του δόγματος «νόμος και τάξη», εμποδώνοντας το φόβο με τον αυταρχισμό και την καταστολή ποινικοποιώντας την οποιαδήποτε αντίδραση.

Η ΠΕΤ-ΟΤΕ καταδικάζει με τον ποιο έντονο τρόπο τις πρακτικές αυτές, γιατί θεωρεί απαράδεκτη αυτή την συμπεριφορά της Διοίκησης η οποία εξαντλεί όλη την αυστηρότητα της σε εργαζόμενους κάτι που έχει άμεση επίδραση στην υπηρεσιακή τους καθημερινότητα και εργασία.

Να θυμίσουμε στη Διοίκηση ότι αντί να φορτώνει τα προβλήματα του Τεχνικού Τμήματος Κέρκυρας στους εργαζόμενους να ψάξουν να βρουν τι φταίει, αρχής γενωμένης από τους προϊστάμενους και την διοίκηση που ασκούν. Το τεχνικό τμήμα της Κέρκυρας είναι μόνιμος κάτοικος της τελευταίας θέσης Πανελλαδικά, εδώ και ένα περίπου χρόνο...!!! και γι'αυτό το μόνο σίγουρο είναι ότι δεν φταίνει οι εργαζόμενοι.

Σε αντίστοιχες περιπτώσεις για τεχνικά τμήματα της Αττικής ιδίως αλλά και της περιφέρειας έγιναν αθρόες αλλαγές διοικητικών στελεχών και προϊστάμενων με επίκληση την επί σειρά μηνών κακή απόδοση των τεχνικών τμημάτων... Η Κέρκυρα «σέρ-

νεται» έναν χρόνο ολόκληρο και περισσότερο αλλά εκεί έχουμε «σιγή ιχθύος» και ο προϊστάμενος απολαμβάνει ανεξήγητα την εκτίμηση της διοίκησης...!!! και φταίει ο οποιοσδήποτε άλλος ...!!!

Κύριοι της διοίκησης δώστε λύσεις επιρρίπτοντας τις ευθύνες εκεί που πρέπει και όχι στους συναδέλφους που ματώνουν καθημερινά στο πεδίο...!!!

Η ΠΕΤ-ΟΤΕ θα υπερασπίσει την δημοκρατική λειτουργία στους χώρους δουλειάς καθώς και κάθε συνδικαλιστικό στέλεχος η εργαζόμενο από φαινόμενα αυθαιρεσίας της Διοίκησης.

Καλούμε την Διοίκηση του ΟΤΕ να αποκαταστήσει την ομαλότητα και την εργασιακή ειρήνη στην Κέρκυρα που με δικιά της ευθύνη έχει διαταράξει.

Είναι προφανές ότι όσοι από την Διοίκηση υιοθετούν απεχθείς, καταχρηστικές διώξεις είτε συνδικαλιστικές είτε εργαζομένων θα μας βρουν απέναντι τους συντεταγμένα

Για την ΠΕΤ - ΟΤΕ  
 Ο Πρόεδρος  
 Ν. Δρίτσας  
 Ο Γεν. Γραμματέας  
 Β. Τσαούλης

## ΔΙΟΝΥΣΗΣ Χ. ΚΑΛΟΓΕΡΑΣ

### Κεφαλονίτης, Σκορπιός και του Μηχανικού

**Τ**ο βιβλίο του πρώην συναδέλφου, συνταξιούχος σήμερα, Διονύση Καλογερά ξεκινά από την επιστράτευση της 28ης Οκτωβρίου 1940 και τελειώνει με την επιστράτευση της 20ης Ιουλίου 1974.

Στο ενδιάμεσο περιγράφονται περιστατικά που έζησε ο ίδιος και άλλα μέλη της οικογένειάς του, συνάρτηση με τα πολιτικά γεγονότα και τις κατακτήσεις αυτής της περιόδου.

Το βιβλίο γραμμένο σε πρωτοπρόσωπη αφήγηση, με ύφος ζωντανό και γλαφυρό, δίνει το ύφος μιας εποχής που διαμόρφωσε σε πολύ μεγάλο βαθμό τη σύγχρονη ελληνική κοινωνία.

Μέσα από την καταγραφή προσωπικών γεγονότων περιγράφοντας εικόνες και ιστορικά γεγονότα της εποχής που έζησε. Οι προσωπικές εγγραφές τεκμηριώνονται με παραπομπές σε ιστορικές πηγές που ρίχνουν το φως του επιστήμονα ιστορικού στα βιώματα του συγγραφέα.

Ένα βιβλίο για όσους έχουν κάποιες γνώσεις ιστορίας, αλλά και για όσους ενδιαφέρονται να αποκτήσουν.

Ο συγγραφέας Διονύσης Καλογεράς εργάστηκε για 35 χρόνια ως τεχνικός του ΟΤΕ.



# ΞΕΚΑΘΑΡΗ Η ΘΕΣΗ ΜΑΣ:

## Οι συνάδελφοι τεχνικοί πεδίου έχουν ως κύριο μοναδικό και βασικό τους έργο την τεχνική εξυπηρέτηση των συνδρομητών του ΟΤΕ και παράλληλα του δικτύου

Το τελευταίο χρονικό διάστημα το θέμα των πωλήσεων των τεχνικών πεδίου δείχνει ότι έχει ξεφύγει εντελώς, πέρα και έξω από κάθε όριο. Να υπενθυμίσουμε στην διοίκηση του ΟΤΕ ότι δια στόματος του Κου Θεοχαρόπουλου όταν το θέμα αυτό άνοιξε για τους συναδέλφους μας υπήρξε η διαβεβαίωση ότι μιλάμε για ένα «πάρεργο» και μια διαδικασία στην οποία κανείς δεν ήταν υποχρεωμένος να συμμετάσχει.

Λάβαμε τότε τις διαβεβαιώσεις ότι αυτό δεν έχει καμιά σχέση με το έργο μας και ότι σε καμιά περίπτωση δεν πρέπει να υποκαταστήσουμε και να αφήσουμε να παρεισφρήσει στην καθημερινή μας εργασία οτιδήποτε διαφορετικό όπως το αντικείμενο των πωλήσεων. Παρόλα αυτά σήμερα υπάρχουν απαράδεκτα φαινόμενα εκπροσώπων της διεύθυνσης πωλήσεων του ΟΤΕ, να παρουσιάζονται σε τεχνικά τμήματα και εμμέσως πλην σαφώς να απειλούν τους συναδέλφους για θέματα πωλήσεων.

Η δική μας ξεκάθαρη θέση είναι ότι οι συνάδελφοι τεχνικοί πεδίου έχουν ως κύριο μοναδικό και βασικό τους έργο της τεχνική εξυπηρέτηση των συνδρομητών του ΟΤΕ και παράλληλα του δικτύου. όλα τα υπόλοιπα αποτελούν δεύτερη ή και τρίτη επιλογή η οποία σε καμιά περίπτωση δεν είναι υποχρεωτική. Αυτό προκύπτει και από την επίσημη θέση της Γενικής Διεύθυνσης Τεχνολογίας όσον αφορά το θέμα των πωλήσεων στην οποία περιγράφεται ξεκάθαρα ότι κανένας συνάδελφος τεχνικός πεδίου δεν έχει προσωπικό «Στόχο Πωλήσεων».

Είναι επίσης ξεκάθαρο ότι από πουθενά δεν προκύπτει ότι μια «εθελοντική συμμετοχή» σε εργασία όπως οι πωλήσεις των τεχνικών πεδίου δεν μπορεί και δεν είναι δυνατόν να επηρεάσει την οποιαδήποτε διαδικασία αξιολόγησης ή εξέλιξης συναδέλφου τεχνικού. Επειδή όμως τα γεγονότα κάποιες φορές διαψεύδουν την καθημερινότητα και τις υποσχέσεις, να γνωστοποιήσουμε προς

όλες τις πλευρές ότι για κανένα λόγο δεν θα ανεχθούμε να παρεμβαίνει με απειλητικό ύφος σε συναδέλφους τεχνικούς κανείς από την υπηρεσιακή ιεραρχία της εταιρείας και να απειλεί χρησιμοποιώντας την οποιαδήποτε διαδικασία.

Όσον αφορά την Γενική Διεύθυνση τεχνολογίας του ομίλου την καλούμε σε πρώτη φάση να «μαζέψει» όλους αυτούς που περνάνε τις διαχωριστικές γραμμές και παραβαίνουν τις δεσμεύσεις της απέναντι στους εργαζόμενους του πεδίου, προκαλώντας τους συναδέλφους μας και δημιουργώντας κλίμα τρομοκρατίας. Αρκεί ήδη η εντατικοποίηση, η μη στελέχωση των τεχνικών τμημάτων μετά

τις εθελουσίες και παρόλες τις διαβεβαιώσεις και η αφόρητη καθημερινή πίεση για την εξυπηρέτηση των συνδρομητών του ΟΤΕ.

Εμείς με απόλυτη σοβαρότητα και υπευθυνότητα αντιμετωπίζουμε τις προκλήσεις που αφορούν το αύριο και στην εργασία μας και την εξέλιξη της τεχνολογίας. Απαιτούμε να υπάρξει ή ίδια σοβαρότητα και από πλευράς διοίκησης για να μπορούμε να πορευτούμε στο αύριο.

Ας γνωρίζουν όλοι ότι η ΠΕΤ-ΟΤΕ δεν θα ανεχθεί κανενός είδους παράλογη και ατεκμηρίωτη πίεση προς τους συναδέλφους μας για οποιονδήποτε λόγο.

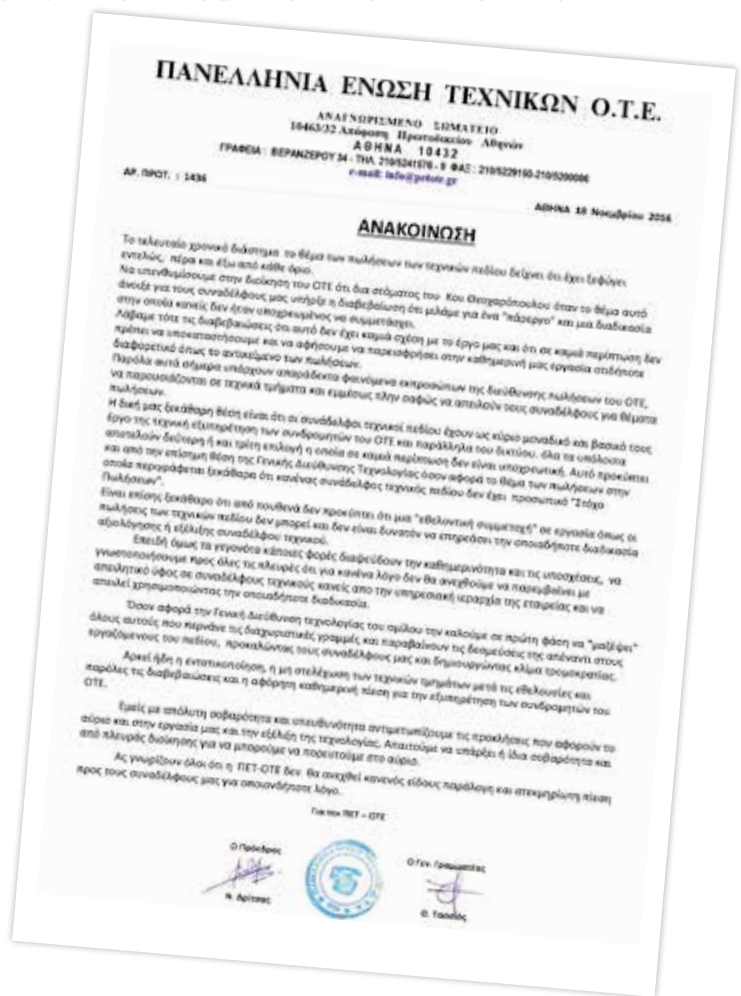

# «ΣΤΟΝ ΕΠΌΜΕΝΟ ΤΌΝΟ

Πιπίτσα Παΐσιου η βελούδινη φωνή του ραδιοφώνου και



**Η** Πιπίτσα Παΐσιου ήταν η βελούδινη φωνή του ραδιοφώνου της ΕΡΤ και ήταν εκείνη που ενημέρωνε το κοινό που απευθυνόταν στον ΟΤΕ για να μάθει την ώρα. «Στον επόμενο τόνο η ώρα θα είναι...». Ήταν επίσης η πρώτη εκφωνήτρια μιας εξίσου πρωτοπόρου προσπάθειας για τη λειτουργία ραδιοφωνικού σταθμού στην Ελλάδα. Το 1948 μια ομάδα ερασιτεχνών οδηγών του 781 Λόχου Γενικών Μεταφορών δημιούργησε τον σταθμό που χαρακτηρίστηκε «προπομπός της YENEΔ». Κάλεσαν για δοκιμαστικά διάφορες γυναίκες και τελικά ως εκφωνήτρια επελέγη η Πιπίτσα Παΐσιου, η οποία με τη «βελούδινη φωνή» της είχε κερδίσει τους ακροατές

του νεότευκτου τότε σταθμού....

Η Καλλιόπη Παΐσιου, η «Πιπίτσα» όπως την αποκαλούσαν οι συνάδελφοί της στη ραδιοφωνία, σημάδεψε μια ολόκληρη εποχή από τη δεκαετία του '50 και τα χρόνια που ακολούθησαν. Η Παΐσιου ήταν η φωνή της γνωστής φράσης «στον επόμενο τόνο» της υπηρεσίας εξυπηρέτησης συνδρομητών του ΟΤΕ, από το 1960. Φωνή που διατηρήθηκε ως πρόσφατα, στα τέλη της δεκαετίας του 1990. Η ίδια η Καλλιόπη Παΐσιου είχε περιγράψει πως είχε γίνει η επιλογή της για να εκφωνεί την ώρα. «Στη δεκαετία του '50 μας φώναξαν από τον ΟΤΕ περίπου δέκα εκφωνήτριες. Πήγαμε στο στούντιο της ΕΡΤ για να κάνουμε το δοκιμαστικό. Μετά

από λίγο με φώναξαν και μου είπαν: «κ. Παΐσιου εσάς επιλέξαμε». «Εμένα;» τους ρώτησα. Έτσι έγινε»....

Εργάστηκε ως εκφωνήτρια στο ραδιόφωνο για πολλά χρόνια. Η Πιπίτσα Παΐσιου έφυγε το 2010 σε ηλικία 86 ετών...

Η ίδια αναφερόταν στο γεγονός ως μία σύμπτωση: «Η ώρα... Μια σύμπτωση ήταν. Τίποτε παραπάνω. Μου το ζήτησαν, την εκφώνησα... Τέλος. Αυτό είναι όλο. Πέρασα τόσα στο ραδιόφωνο... Τριάντα δύο χρόνια εκφωνήτρια... Μόνο αυτό, ένα «στον επόμενο τόνο η ώρα θα είναι...» έμεινε από μένα;»....

Η συσκευή που μετέδιδε την ώρα



<http://www.mixanitouxronou.gr>

# η ώρα θα είναι...»

του θρυλικού 141 που έλεγε την ώρα στο τηλέφωνο...



ήταν μια τετράγωνη σιδερένια μεταλλική κατασκευή που έμοιαζε με τραπέζι. Μέσα ήταν τοποθετημένο ένα ρολόι μεγάλης ακρίβειας και ένας μεγάλος μεταλλικός κύλινδρος που περιστρεφόταν. Πάνω στον κύλινδρο ήταν γραμμένες οι φωνές των λεπτών, των ωρών και των δευτερολέπτων του 24ωρου. Έτσι όποιος καλούσε το 141 άκουγε την ώρα μέσα από αυτό τον μηχανισμό. Η συσκευή λειτούργησε για 25 ολόκληρα χρόνια από το 1975 έως το 2000....



*Αυτός είναι ο θρυλικός μηχανισμός του ΟΤΕ που μετέδιδε το ηχογραφημένο μήνυμα με την ώρα. Ο συνδρομητής το μόνο που έκανε ήταν να καλέσει τους τρεις αριθμούς 141...*

# Η πραγματική εικόνα της οικονομίας

**Σ**ε ευθεία σύγκρουση με την πραγματικότητα που βιώνουν πολίτες και επιχειρήσεις έρχεται το επίπλαστο success story που επιχειρεί να οικοδομήσει η κυβέρνηση στηρίζομενη στις τελευταίες ανακοινώσεις των στοιχείων για την εκτέλεση του Προϋπολογισμού και την επίτευξη ανάπτυξης (σε σύγκριση με το χειρότερο τρίμηνο των τελευταίων ετών αμέσως μετά την επιβολή των capital controls και το δημοψήφισμα).

Κόντρα στο κυβερνητικό αφήγημα περί «ανάπτυξης», οι πολίτες βλέπουν τα εισοδήματα και τις αποταμιεύσεις τους να εξανθεμίζονται, καταγράφονται νέα ρεκόρ απολύσεων, επιχειρήσεις κλείνουν ή μεταναστεύουν και η ρευστότητα παραμένει ανύπαρκτη, εξαντλώντας ακόμα και τις επιχειρήσεις που παραμένουν ζωντανές.

Την ώρα, λοιπόν, που η αύξηση των εσόδων στηρίζεται στη νέα φοροεπιδρομή σε βάρος των επιχειρήσεων και των εισοδημάτων, ενώ ο περιβόητος «περιορισμός» δαπανών δεν ακουμπά κρατικές σπατάλες, αλλά εξαντλείται στη στάση πληρωμών του Δημοσίου, οι επιχειρήσεις συνεχίζουν να κλείνουν, οι επενδυτές έχουν βγάλει από τον χάρτη τη χώρα μας και οι απολύσεις καταγράφουν νέο ιστορικό ρεκόρ.

Ενδεικτικό της κατάστασης είναι το γεγονός ότι στο επίμαχο διάστημα της κυβερνητικής... «ανάπτυξης» η μακριά λίστα των επιχειρήσεων που έκλεισαν, χρεοκόπησαν ή άλλαξαν χέρια, υπό το βάρος της κρίσης, της έλλειψης χρηματοδότησης και της υπερφορολόγησης, απέκτησε πολυάριθμα νέα μέλη.

## «Καμπανάκι» κινδύνου

Ακόμα και ο ΣΕΒ, στο μηνιαίο δελτίο που εξέδωσε την περασμένη εβδομάδα και στο οποίο κάνει λόγο για σημάδια σταθεροποίησης της οικονομίας με αφορμή τις τελευταίες ανακοινώσεις, κρούει τον κώδωνα του κινδύνου για τους κινδύνους που συνεχίζει να αντιμετωπίζει η οικονομία και επισημαίνει ότι η πραγματικότητα που αντιμετωπίζουν οι επιχειρήσεις είναι:

- Έντονο πρόβλημα ρευστότητας, που αποτυπώνεται στη συνέχιση της μείωσης της χρηματοδότησης των τραπεζών τον Σεπτέμβριο (0,2% σε ετήσια βάση), την ώρα που η μηνιαία καθαρή ροή νέων δανείων ήταν αρνητική κατά 153 εκατ. ευρώ, ενώ και οι καταθέσεις των νοικοκυριών μειώθηκαν κατά 31 εκατ. ευρώ. Αλλά δεν είναι μόνον αυτό:

- Τα capital controls έχουν μεταφέρει στο εξωτερικό συναλλαγές που γίνονταν εντός Ελλάδος, κάτι που φαίνεται από τα στοιχεία του ισοζυγίου πληρωμών για το 8μηνο (εισπράξεις από μεταφορές -33,5%, καθαρές εισαγωγές πλοίων -71%, ταξιδιωτικές εισπράξεις -7,1%).

- Οι προσδοκίες των επιχειρήσεων παραμένουν

σε χαμηλά επίπεδα και τα νοικοκυριά εκφράζουν απαισιοδοξία για την οικονομική τους κατάσταση.

- Διεθνείς εκθέσεις, όπως η Doing Business, καταγράφουν στασιμότητα στις μεταρρυθμίσεις του επιχειρηματικού περιβάλλοντος, με την Ελλάδα να υποχωρεί στην προτελευταία θέση της Ε.Ε.-28.

- Ο όγκος των λιανικών πωλήσεων επιστρέφει σε αρνητική τροχιά (-1,7% χωρίς καύσιμα τον Αύγουστο, -2,2% χωρίς καύσιμα το α' εξάμηνο), εξέλιξη που αποδίδεται στην πτώση που καταγράφεται στα σούπερ-μάρκετ και τα καταστήματα τροφίμων, ποτών και καπνού.

## Τι δεν λένε τα στοιχεία της ΕΛΣΤΑΤ

Τα πρώτα στοιχεία που ανακοίνωσε η ΕΛΣΤΑΤ την προηγούμενη Δευτέρα (γιατί θα υπάρξουν νεότερες εκτιμήσεις στις 29 Νοεμβρίου) καταγράφουν αύξηση του ΑΕΠ κατά 1,5% το τρίτο τρίμηνο σε ετήσια βάση (διορθωμένα εποχικά στοιχεία σε όρους όγκου).

Ο λόγος για τη μεγαλύτερη άνοδο του ΑΕΠ από την έναρξη της κρίσης, το δεύτερο τρίμηνο του 2008, η οποία προς το παρόν επιβεβαιώνει τους στόχους του Προϋπολογισμού και των δανειστών, που βασίζονται σε ύφεση 0,3% φέτος.

Μόνο που, αν δει κάποιος πίσω από τα... ποσοστά, τότε η άνοδος αυτή αποκτά άλλη σημασία.

Τα στοιχεία βάσει των οποίων μετράται η φετινή άνοδος είναι αυτά του τρίτου τριμήνου του 2015. Δηλαδή του τριμήνου που φάνηκε περίτρανα στην αγορά όλες οι επιπτώσεις από την επιβολή των κεφαιακών ελέγχων αλλά και των τριμηνών που έφερε το θρίλερ του Grexit.

Τότε, το τρίτο τρίμηνο του 2015, η οικονομία βυθίστηκε σε ύφεση 2,2% σε όρους όγκου, με το τριμηνιαίο ΑΕΠ μόλις στα 45,6 δισ. ευρώ, στα χαμηλότερα επίπεδα από το 1999.

Και η άνοδος του κατά 1,5% από αυτά τα ιστορικά χαμηλά συνεπάγεται ότι (πάντα σε όρους όγκου, δηλαδή αφαιρουμένου του πληθωρισμού) αυτό που «κερδήθηκε» είναι κάτι περισσότερο από μισό δισ. ευρώ: φτάνει στα 46,27 δισ. ευρώ σήμερα. Και τούτο, όταν το τρίτο τρίμηνο του 2008 το ΑΕΠ ήταν στα 62,5 δισ. ευρώ...

Άρα, εξαρτάται ποιους αριθμούς επιλέγει κανείς για να πανηγυρίσει ή για να «κλάψει» με την κατάσταση της οικονομίας και με το μέγεθος των απωλειών των τελευταίων ετών...

## Ρεκόρ απολύσεων

Την ίδια στιγμή, τον Οκτώβριο του 2016, δηλαδή τον πρώτο μήνα μετά το γ' τρίμηνο της «ανάκαμψης» της ελληνικής οικονομίας, σημειώθηκε η μεγαλύτερη απώλεια θέσεων εργασίας από το 2001. Σύμφωνα με τα στοιχεία του υπ. Εργασίας, οι αποχωρήσεις ήταν κατά 82.000 περισσότερες από τις προσλή-

ψεις. Συγκεκριμένα, με βάση τα στοιχεία των ροών μισθωτής απασχόλησης του Οκτωβρίου 2016, οι αναγγελίες πρόσληψης ανήλθαν σε 185.895, ενώ οι αποχωρήσεις σε 268.705. Από τις 268.705 συνολικά αποχωρήσεις, οι 78.337 προήλθαν από οικειοθελείς αποχωρήσεις και οι 190.368 από καταγγελίες συμβάσεων αορίστου χρόνου ή λήξεις συμβάσεων ορισμένου χρόνου.

Τον Οκτώβριο, επίσης, το 61% των νέων προσλήψεων ήταν με συμβάσεις ελαστικής απασχόλησης. Συγκεκριμένα, το 46,54% ήταν συμβάσεις μερικής απασχόλησης και το 15,14% ήταν συμβάσεις εκ περιτροπής εργασίας. Μόλις το 38,32% ήταν συμβάσεις πλήρους απασχόλησης.

Αλλά και στο μέτωπο της ανεργίας το ποσοστό ανέργων ανέκαμψε τον Αύγουστο του 2016 σε σχέση με τον Ιούλιο του ίδιου χρόνου, σύμφωνα με τα στοιχεία που ανακοίνωσε η Ελληνική Στατιστική Αρχή (ΕΛΣΤΑΤ). Συγκεκριμένα, οι άνεργοι ανήλθαν στο 23,4% του εργατικού δυναμικού τον Αύγουστο, έναντι του 23,3% τον Ιούλιο, παρότι το διάστημα εκείνο η χώρα βρισκόταν στο απόγειο της τουριστικής σεζόν. Άρα, οι άνεργοι αυξήθηκαν μεταξύ Ιουλίου και Αυγούστου 2016 κατά 0,1% ή κατά 1.669 άτομα.

Λίγους μήνες πριν, και συγκεκριμένα τον Μάρτιο του 2016, το μέσο ημερομίσθιο στις κοινές επιχειρήσεις μειώθηκε κατά 2,15%, στα οικοδομοτεχνικά έργα μειώθηκε κατά 2,34% και στο σύνολο κατά 2,15%, σύμφωνα με τα στοιχεία του ΙΚΑ. Ο μέσος μισθός μειώθηκε στις κοινές επιχειρήσεις κατά 3,20% και στα οικοδομοτεχνικά έργα αυξήθηκε κατά 1,06%. Στις κοινές επιχειρήσεις με πλήρη απασχόληση το μέσο ημερομίσθιο μειώθηκε κατά 1,64%, ενώ ο μέσος μισθός μειώθηκε κατά 1,86%.

## Μισθωτοί - συνταξιούχοι

Ούτε κατά... διάνοια δεν «είδαν» ανάπτυξη 1,5% οι εργαζόμενοι του ιδιωτικού τομέα και οι συνταξιούχοι κατά το γ' τρίμηνο του 2016. Πάνω από 970.000 παροχές προς τους συνταξιούχους μειώθηκαν ή καταργήθηκαν στο διάστημα Ιουνίου-Οκτωβρίου 2016. Τον Οκτώβριο, επίσης, σημειώθηκε ρεκόρ 15ετίας στην απώλεια θέσεων εργασίας. Οι πρώτες ενδείξεις φάνηκαν ήδη από τον Αύγουστο, οπότε η ανεργία αυξήθηκε σε σχέση με τον Ιούλιο. Νωρίτερα, από τις αρχές της άνοιξης, οι μισθοί μειώνονταν στον ιδιωτικό τομέα.

Πιο συγκεκριμένα, τον Ιούνιο του 2016 καταργήθηκε το ΕΚΑΣ για 160.000 χαμηλοσυνταξιούχους, προκαλώντας μείωση 15% στις αποδοχές τους. Τον ίδιο μήνα επιβλήθηκαν περικοπές 30%-40% σε 290.000 μερίσματα συνταξιούχων του Δημοσίου.

Αλλά και τον Αύγουστο του 2016 επιβλήθηκαν μεσοσταθμικές περικοπές 10% στις επικουρικές συντάξεις 60.000 συνταξιούχων του Δημοσίου. Τον

# Ξηλώνει το αφήγημα περί... ανάπτυξης

Σεπτέμβριο και Οκτώβριο του 2016 επιβλήθηκαν μεσοσταθμικές μειώσεις 20% σε 200.000 επικουρικές συντάξεις του ιδιωτικού τομέα. Τον Οκτώβριο, επίσης, ξεκίνησε η επιβολή της παρακράτησης 6% υπέρ του ΕΟΠΥΥ σε 260.000 διπλές κύριες συντάξεις.

## Επενδυτές: Ούτε για αστέιο

Η εικόνα από τα τελευταία roadshows που πραγματοποιήθηκαν σε Λονδίνο και νωρίτερα στις ΗΠΑ ήταν αποκαρδιωτική.

Ιδιαίτερα στις Ηνωμένες Πολιτείες, η απάντηση που έστειλαν οι επενδυτές στις προσκλήσεις για συναντήσεις ήταν ότι «δεν έχουμε χρόνο για χάσιμο». Αλλά και στο Λονδίνο το ερώτημα που έθεταν οι λίγοι επενδυτές που συναντήθηκαν με στελέχη ελληνικών εταιρειών δεν ήταν «πού να επενδύσω στην Ελλάδα», αλλά «πότε νομίζετε πως θα αλλάξει η κυβέρνηση». Τα στοιχεία της Τράπεζας της Ελλάδος για τις επενδύσεις επιβεβαιώνουν την εικόνα αυτή, ενώ οι επενδυτικές εισροές βασίζονται σε έτοιμες αποκρατικοποιήσεις που αντιμετώπισαν ακόμα και την ενδοκυβερνητική υπονόμευση, όπως η περίπτωση του ΟΛΠ.

## Τουρισμός: Το ταμείον είναι μείον

Χαρακτηριστικό πεδίο επίπλαστου «πανηγυρισμού» για την κυβέρνηση είναι ο τουρισμός, καθώς επιμένει να μετρά τις αφίξεις και τον αριθμό των τουριστών και όχι τα χρήματα που μπήκαν στο ταμείο.

Έτσι, παρά τις μεγαλόσχημες δηλώσεις περί χρονιάς-ρεκόρ και αύξησης του τουρισμού, η πραγματικότητα είναι ότι οι τουριστικές εισπράξεις και τον Αύγουστο, όπως και τους προηγούμενους μήνες, έκλεισε με μείωση, με τη διαφορά ότι ο Αύγουστος είναι ο μήνας που καταγράφεται παραδοσιακά στη χώρα μας η υψηλότερη κίνηση ξένων επισκεπτών. Έτσι, σύμφωνα με τα τελευταία στοιχεία της ΤτΕ, τα έσοδα από ταξιδιωτικές υπηρεσίες παρουσίασαν μείωση 9,2%, παρά την άνοδο των αφίξεων μη κατοίκων ταξιδιωτών κατά 1,8%. Οι ταξιδιωτικές εισπράξεις τον μήνα Αύγουστο μειώθηκαν στα 3,158 δισ. ευρώ, έναντι 3,478 δισ. τον Αύγουστο του 2015 και 3,16 εκατ. ευρώ τον Αύγουστο του 2014.

Είχε προηγηθεί μείωση 3,5% και στις εισπράξεις του Ιουλίου, ενώ συνολικά στο επτάμηνο οι ταξιδιωτικές εισπράξεις εμφάνισαν μείωση κατά 4,8% σε σύγκριση με την αντίστοιχη περίοδο του 2015. Την ίδια ώρα, εξακολουθεί να πέφτει η μέση τουριστική δαπάνη των επισκεπτών για το σύνολο του τουριστικού πακέτου, μια τάση που έχει γίνει αισθητή ήδη από την αρχή της χρονιάς.

Όπως αναφέρουν παράγοντες του τουριστικού χώρου, η «τρύπα» που έχει προκύψει το φετινό οκτάμηνο στις εισπράξεις, σε σύγκριση με το οκτάμηνο του 2015, αγγίζει τα 750 εκατ. ευρώ, διαφορά που

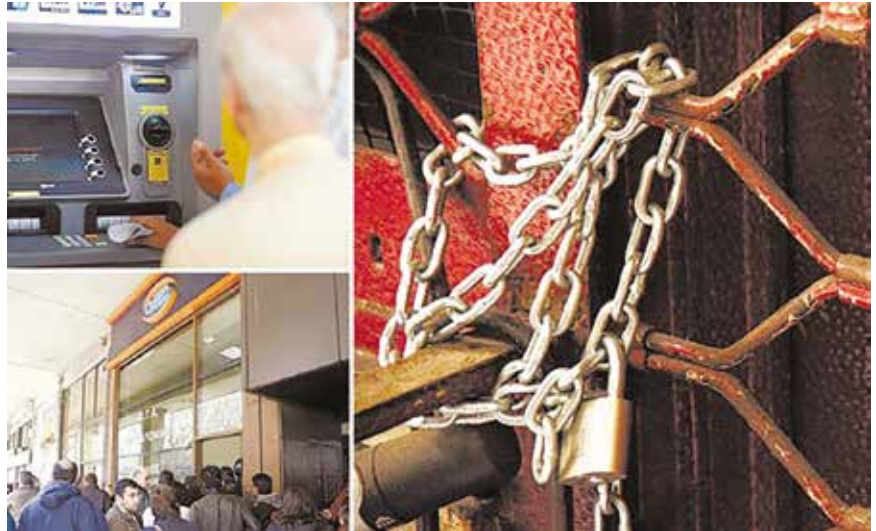

θεωρείται εξαιρετικά δύσκολο να μπορέσει να καλυφθεί από τα έσοδα που θα προκύψουν τον Σεπτέμβριο και τον Οκτώβριο. Συνεπώς, προσθέτουν, είναι πλέον πολύ πιθανό η χρονιά να κλείσει με λιγότερα έσοδα σε σχέση με πέρσι (είχαν φτάσει τα 14,2 δισ. ευρώ).

Γιατί η αύξηση της οικοδομικής δραστηριότητας είναι μαγική εικόνα

Η ποσοστιαία αύξηση της οικοδομικής δραστηριότητας, αν και προκαλεί εντύπωση, είναι χαρακτηριστική της μαγικής εικόνας των ευημερούντων αριθμών και της ημιθανούς πραγματικής οικονομίας. Έτσι, σύμφωνα με την ΕΛΣΤΑΤ, τον Αύγουστο, έναντι του αντίστοιχου μήνα του 2015, καταγράφεται αύξηση των οικοδομικών αδειών κατά 16,6%, ενώ οι άδειες αυτές αντιστοιχούν σε 55,7% αυξημένη επιφάνεια και σε 72,8% αυξημένο όγκο – συγκριτικά πάντοτε με τον Αύγουστο του 2015.

Ωστόσο, όπως επισημαίνουν οι γνώστες της αγοράς, η συγκεκριμένη μεταβολή οφείλεται στο γεγονός ότι είχαμε αυξημένες επεκτάσεις ή νομιμοποιήσεις κτιρίων λόγω των ευνοϊκών ρυθμίσεων. Και, πρωτίστως, η εικονική αύξηση αποδίδεται στο ότι τον Αύγουστο του 2015, μήνας που διαδέχτηκε το δημοψήφισμα Τσίπρα και το κλείσιμο των τραπεζών, η οικοδομική δραστηριότητα είχε πρακτικά «νεκρώσει». Σε απόλυτους, άλλωστε, αριθμούς, στο σύνολο της ελληνικής επικράτειας εκδόθηκαν τον περασμένο Αύγουστο μόλις 897 άδειες, που αντιστοιχούν σε 205,4 χιλιάδες τ.μ. επιφάνειας και 939,4 χιλιάδες κυβ. μέτρα όγκου. Δηλαδή, μόλις 128 περισσότερες άδειες συγκριτικά με τον οδόδο μήνα του 2015.

## Πτώση και στο ρεύμα!

Αδιάφευστο μάρτυρα για την πραγματική ευημερία και την πορεία της οικονομίας αποτελεί η κατανάλωση ηλεκτρικής ενέργειας.

Με βάση τα τελευταία στοιχεία του Σεπτεμβρίου, τόσο σε επίπεδο μήνα όσο και σε επίπεδο εννεαμήνου καταγράφεται νέα μείωση, που αποτελεί αδιάφευστο μάρτυρα για την πραγματική κατάσταση στην αγορά.

Συγκεκριμένα, τον Σεπτέμβριο υποχωρεί κατά 3,6% η ζήτηση ηλεκτρισμού, ενώ στο εννεάμηνο υποχωρεί κατά 1,8% (2,5% η μείωση στο δίκτυο διανομής). Η ανάλυση των στοιχείων δείχνει ότι η δραματική υποχώρηση της ζήτησης ηλεκτρικής ενέργειας οφείλεται στο δίκτυο διανομής: δηλαδή νοικοκυριά, μικροεπαγγελματίες, καταστήματα, βιοτεχνίες «έσβησαν» τους διακόπτες, αφού στον μήνα καταγράφεται μείωση της τάξης του 6,6%, ενώ στο εννεάμηνο η υποχώρηση είναι 2,5%.

Η μείωση θα ήταν ακόμα μεγαλύτερη εάν δεν υπήρχε σημαντική αύξηση της βιομηχανικής παραγωγής, όπως αυτή αποτυπώνεται στα στοιχεία για την κατανάλωση της υψηλής τάσης (ενεργοβόρες βιομηχανίες), που αυξήθηκε 16,3% τον Σεπτέμβριο, συμπαράσύροντας και το εννεάμηνο (4,1%).

Η ζοφερή εικόνα συμπληρώνεται από τα «φέσια» προς τη ΔΕΗ, τα οποία παραμένουν σταθερά πάνω από τα 2-2,5 δισ. ευρώ, παρά τα κίνητρα που δίνει η εταιρεία με την παροχή έκπτωσης στους συνεπείς πελάτες και τους ευνοϊκούς διακανονισμούς. Νοικοκυριά και μικρομεσαίες επιχειρήσεις επιλέγουν να αφήσουν απλήρωτους τους λογαριασμούς, παρότι γνωρίζουν ότι, εάν μπουν σε διακανονισμό, θα κερδίσουν έκπτωση 15%.

**Αναδημοσίευση από την οικονομική εφημερίδα «Κεφάλαιο»**

# ΔΥΝΑΜΙΚΗ ΠΑΡΟΥΣΙΑ ΣΤΙΣ ΔΙΑ-

## Συλλαλητήριο και πορεία πραγματοποιήσαν η ΓΣΕΕ το Σάββατο 10 Σεπτεμβρίου στις 6 το απόγευμα

**Μ**αζικές ήταν οι διαδηλώσεις στο κέντρο της Θεσσαλονίκης στις οποίες είχαν καλέσει συνδικάτα, κόμματα της Αριστεράς αλλά και συλλογικότητες, την ώρα που στο Βελλίδειο συνεδριακό κέντρο απηύθυνε ομιλία στους παραγωγικούς φορείς ο πρωθυπουργός Αλέξης Τσίπρας, στο πλαίσιο της 81ης ΔΕΘ.

Συλλαλητήριο στο άγαλμα του Βενιζέλου και πορεία στο κέντρο της πόλης οργάνωσαν ΓΣΕΕ, ΑΔΕΔΥ, ΕΚΘ και ΕΔΟΘ. Με τη σειρά τους, το ΠΑΜΕ και η Λαϊκή Ενότητα συγκεντρώθηκαν στην πλατεία Αριστοτέλους και επίσης κινήθηκαν σε κεντρικούς δρόμους.

Οι διαδηλώσεις πραγματοποιήθηκαν υπό την αυστηρή επιτήρηση

5.000 αστυνομικών που είχαν αναπτυχθεί σε ολόκληρη την πόλη, χωρίς να σημειωθούν επεισόδια.

Τον χορό των κινητοποιήσεων είχαν ανοίξει την Παρασκευή αστυνομικοί, πυροσβέστες και λιμενικοί, καλώντας την κυβέρνηση να συμμορφωθεί με τις αποφάσεις του Συμβουλίου της Επικρατείας (ΣτΕ) για την αποκατάσταση των «μισθο-



# ΔΗΛΩΣΕΙΣ ΤΗΣ ΔΕΘ ΚΑΙ ΦΕΤΟΣ

και τα Συνδικάτα, ανάμεσα τους και του ΟΤΕ στο άγαλμα του Βενιζέλου στη Θεσσαλονίκη



λογικών αδικιών» που υπέστησαν τα τελευταία χρόνια.

Σειρά παρεμβάσεων διοργάνωσε επίσης η ΓΣΕΕ, στο πλαίσιο της ΔΕΘ, από κοινού με το Εργατικό Κέντρο Θεσσαλονίκης.

Συγκεκριμένα:

α) Την Τρίτη 6 Σεπτεμβρίου, στις 11:00, στην αίθουσα του ΕΚ Θεσσαλονίκης (Αριστοτέλους 32), πραγματοποιήθηκε σύσκεψη συνδικαλιστικών στελεχών των Εργατικών Κέντρων και των Ομοσπονδιών Μακεδονίας και Θράκης.

β) Την Πέμπτη 8 Σεπτεμβρίου, στις 11:00, στην αίθουσα του ΕΚ Θεσσαλονίκης (Αριστοτέλους 32), πραγματοποιήθηκε εκδήλωση, με θέμα: «Νέα μέτρα για τις ομαδικές απολύσεις, την απεργία, την ελεύθερη συνδικαλιστική δράση-Η απάντηση του κόσμου της εργασίας». Στην εκδήλωση θα πάρουν μέρος και θα τοποθετηθούν έγκριτοι νομικοί και συνδικαλιστικά στελέχη των Εργατι-

κών Κέντρων και των Ομοσπονδιών Μακεδονίας και Θράκης.

γ) Την Παρασκευή 9 Σεπτεμβρίου, στις 12:00, στο ξενοδοχείο Α.Δ. Imperial Palace, δόθηκε συνέντευξη Τύπου.

δ) Και το αποκορύφωμα, το Σάββατο 10 Σεπτεμβρίου, στις 18:00, στο άγαλμα του Βενιζέλου, πραγματοποιήθηκε αγωνιστικό συλλαλητήριο και πορεία.

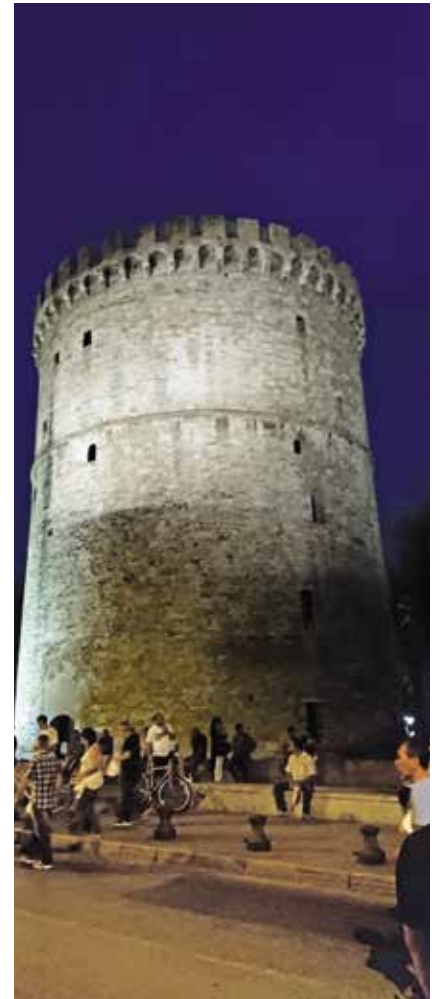

ΑΠΟ ΤΗ ΖΩΗ ΚΑΙ ΤΗ ΔΡΑΣΗ

# Ελλάδα Δεν είναι

## Εργολαβίες και εκχώρηση έργου που

Προς: ΕΕΤΕ-ΟΤΕ, ΠΕΤ-ΟΤΕ, ΟΜΕ-ΟΤΕ κοινοποίηση: 1. συναδέλφους 2. Τ.Δ. ΠΕΤ-ΟΤΕ 3. Τ.Δ. ΕΕΤΕ-ΟΤΕ Στις 14/6/2016, μετά από πρόσκληση προς όλες τις Τ.Δ. της Θεσσαλίας, συγκεντρωθήκαμε στη Λάρισα οι Τ.Δ. Καρδίτσας, Μαγνησίας και Τρικάλων της ΠΕΤ-ΟΤΕ και οι Τ.Δ. Καρδίτσας-Μαγνησίας και Λάρισας-Τρικάλων της ΕΕΤΕ-ΟΤΕ για συζήτηση των προβλημάτων που προέρχονται από τις εργολαβίες και την εκχώρηση έργου που γίνεται με το consolidation project (νέες διετείς εργολαβίες). Μετά από τις έντονες ανησυχίες που εκφράζονται καθημερινά από τους συναδέλφους μας που έρχονται σε επαφή με τους εργολάβους ή με τα προβληματικά αποτελέσματα της παρέμβασής τους στο δίκτυο καθώς και τα διογκούμενα παράπονα των "πελατών" μας από καθυστερήσεις ή βλάβες που οφείλονται στους εργολάβους, έχουμε να παρατη-

ρήσουμε τα εξής: • Από το 2012 και μετά η εκχώρηση υπηρεσιακού έργου στους εργολάβους έχει δημιουργήσει σοβαρά προβλήματα σε ολόκληρη την επιχείρηση. Οι κακοτεχνίες, οι καθυστερήσεις, το χάος με τα υλικά που διαχειρίζονται αυθαίρετα οι εργολάβοι δημιουργούν πλέον έντονη ανησυχία γύρω από το όνομα του ΟΤΕ που όλοι μας γνωρίζαμε. Επιπλέον η κάκιση συνεργασία των αναδόχων με το προσωπικό του ΟΤΕ σε πολλές περιπτώσεις φτάνει στην πλήρη αδιαφορία ή και την υποτιμητική – προσβλητική συμπεριφορά στις εντολές των οργάνων της υπηρεσίας ακόμα και των προϊσταμένων αντιστρέφοντας τους ρόλους ώστε εργοδότης να φαίνεται ο εργολάβος και ανάδοχος ο ΟΤΕ. • Η κατάσταση επιδεινώθηκε με τις τελευταίες λεγόμενες "εθελούσιες" αποχωρήσεις που εσκεμμένα δημιούργησαν κενά στις υπηρεσίες και δυσκολία

στην παρακολούθηση των εργολαβιών. Οι ελλείψεις σε προσωπικό ήταν το άλλοθι της διοίκησης για εκχώρηση επιπλέον υπηρεσιακού έργου, στους εργολάβους, σε όλο και περισσότερα αντικείμενα με αποκορύφωμα το consolidation project. Κάτω από την πίεση των συναδέλφων η διαπαραταξιακή επιτροπή (διαπραγματευτική ομάδα) και οι Πρόεδροι και οι Γραμματείς των τεχνικών σωματείων συναντήθηκαν με τη διοίκηση του ΟΤΕ στις 9/6/2016 για να συζητήσουν τα προβλήματα από την εφαρμογή του consolidation project. Σύμφωνα με τις επίσημες ανακοινώσεις της ΕΕΤΕ-ΟΤΕ, της ΠΕΤ-ΟΤΕ και της ΟΜΕ-ΟΤΕ η διοίκηση διαβεβαίωσε τους συνδικαλιστές ότι δεν έγινε τίποτα καινούργιο, δεν δόθηκε νέο έργο στους εργολάβους ή αν κάπου έγινε κάτι τέτοιο, ευθύνονται τα τοπικά στελέχη και θα δοθούν αυστηρές οδηγίες για να μη

## ΤΔΕ Λάρισας

Το τελευταίο χρονικό διάστημα τα εργατικά ατυχήματα στο πεδίο έχουν πυκνώσει και ο προβληματισμός μας είναι πολύ μεγάλος. Για εμάς τα θέματα υγείας και ασφάλειας στην εργασία είναι υψίστης σημασίας και πιστεύουμε ότι πρέπει άμεσα να δοθούν λύσεις.

Εμείς δεν θα λαϊκίσουμε, ούτε θα προσπαθήσουμε να καπηλευτούμε το γεγονός για μικροσυμφέροντα. Αυτή την δουλειά την έχουμε αφήσει στους «γνωστούς-άγνωστους» του συνδικαλιστικού κινήματος στον ΟΤΕ. Σε αυτούς που ποτέ δεν αντέειναν προτάσεις στα προβλήματα της καθημερινότητας, μόνο λόγια, ρεπορτάζ και παραταξιακές κορόνες.

Το τελευταίο ατύχημα του συναδέλφου μας στην Ελασσόνα ήρθε σε μια χρονισή στιγμή που οι παρεμβάσεις της Τ ΔΕ ΠΕΤ-ΟΤΕ Νομού Λάρισας είναι πλέον καθημερινές και προς την Διοίκηση του ΟΤΕ, αλλά και προς το κεντρικό Δ.Σ της ΠΕΤ-ΟΤΕ.

Έχουμε ζητήσει με έντονο τρόπο και παρεμβάσεις μας, να γίνεται συστηματική εκπαίδευση ιδίως στους νέους συναδέλφους. Είναι παντελώς απαραίδεκτο να ξεκινάει για εργασίες στο πεδίο νέος συναδέλφος, χωρίς την παραμικρή εκπαίδευση. Επιμένουμε για την πλήρη κάλυψη των συναδέλφων με τον κατάλληλο εξοπλισμό ασφαλείας. Διμελής συνεργεία, ιδίως σε απομακρυσμένες και

εκτός αστικού ιστού περιοχές είναι επιβεβλημένα. Αντικατάσταση της σκάλας, λόγω του ότι οι σκάλες είναι δύσχρηστες και επικίνδυνες. Ζητάμε κάθε Τ.Τ.Α.Π. να εξοπλιστεί με όργανα μέτρησης καταλληλότητας των τηλεπικοινωνιακών στύλων, καθώς επίσης να τοποθετείται πινακίδα αναλυτικών στοιχείων των στύλων (ημερομηνία εγκατάστασης,

εμποτισμού κ.λ.π). Επιμένουμε λέγοντας στους συναδέλφους ότι σε αμφισβητούμενες συνθήκες ασφάλειας που θεωρούμε ότι κινδυνεύει η σωματική μας ακεραιότητα αποχωρούμε, επισημαινόμε το πρόβλημα στον προϊστάμενο και ζητάμε λύση. Ζητάμε προσλήψεις άμεσα για την κάλυψη των κενών θέσεων από τις εθελούσιες 2015, 2016.

Εμείς θα συνεχίσουμε τον αγώνα, να βρισκόμαστε δίπλα σε κάθε συνάδελφο. Να υπερασπιζόμαστε τους συναδέλφους με πράξεις και έργα, όπως και στην περίπτωση του συναδέλφου που είχε το ατύχημα, όπως διαχρονικά έχουμε πράξει σε οποιαδήποτε άλλη περίπτωση προβλήματος συναδέλφου.

Στη διαχρονική μας πορεία οδηγός μας ήταν η αλήθεια και μόνο η αλήθεια.

Ευχόμαστε να μη χρειαστεί ποτέ ξανά στο μέλλον να βρεθούμε σε ανάλογες καταστάσεις όχι μόνο στο νομό Λάρισας αλλά και σε ολόκληρη την Ελλάδα.

Η ατυχία είναι πάντα ένας σημαντικός παράγοντας αλλά δεν είναι επ' ουδενί άλλοθι στις ευθύνες της διοίκησης του ΟΤΕ για τις επιμέρους ελλείψεις και παραλείψεις.

Μόνο όλοι μαζί και μαζί με τα συνδικάτα μπορούμε να διευρύνουμε τις κατακτήσεις τώσων ετών.

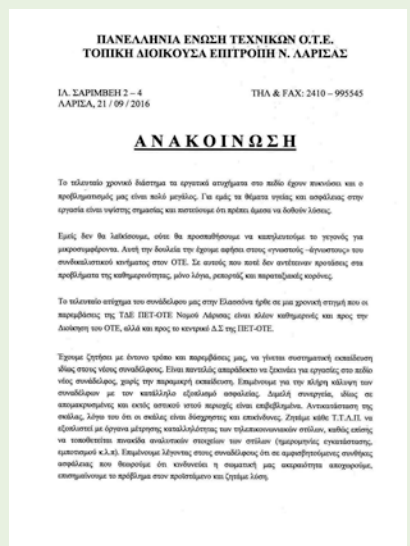

Το έγγραφο της ΤΔΕ Λάρισας.

ΤΩΝ Τ.Δ.Ε. ΤΗΣ ΠΕΤ ΟΤΕ

# μόνο η Αθήνα

## γίνεται με το consolidation project

υπάρχουν παρεκκλίσεις. Επίσης διαβεβαίωσε, ότι θα γίνουν προσλήψεις τεχνικών πεδίου, ότι διασφαλίζεται το απόρρητο των επικοινωνιών και ότι ποτέ δεν υπήρξε εντολή για διενέργεια πιλοτικού προγράμματος σχετικού με το consolidation. Για να ελεγχονται στην πορεία του έργου τα λεγθέντα της διοίκησης αποφάσισαν κάθε 10ήμερο να γίνονται συναντήσεις των προέδρων των τριών Συλλόγων με τη Διοίκηση ώστε να την ενημερώνουν για "τυχόν" παρατράγουδα που θα καταγγέλλονται από τους συναδέλφους. Κατά πρώτο εκτιμούμε ότι οι δύο ανακοινώσεις (ΠΕΤ, ΟΜΕ) εφησυχάζουν τους συναδέλφους και τους αδρανοποιούν να περιμένουν "να δούμε" κλπ..., η τρίτη της ΕΕΤΕ είναι αποκαλυπτική των προθέσεων της διοίκησης και του τι θα ακολουθήσει, όπως και της στάσης των άλλων συλλόγων που συμμετείχαν στη συνάντηση. Εμείς είμαστε ακόμα περισσότερο ανήσυχοι μετά τη συνάντηση και όσα την Σελίδα 2 από 4 Ανακοίνωση για consolidation project ακολούθησαν και εξηγούμε τους λόγους: Δεν είναι αλήθεια ότι δεν υπάρχει πιλοτικό πρόγραμμα σχετικό με το consolidation και τα σωματεία μας το γνωρίζουν από τις καταγγελίες που έγιναν στις Γενικές Συνελεύσεις του 2016, όπως γνωρίζουν και για την ανεξέλεγκτη εργασία των εργολάβων χωρίς επίβλεψη. Είναι σε όλους γνωστό ότι ο ανάδοχος (εργολάβος - "συνεργάτης") πλέον δεν ενημερώνει την υπηρεσία που εργάζεται εντός ή εκτός ωραρίου, τις αργίες ή ακόμη και στις απεργίες. Και το αποτέλεσμα της ανεπίβλεπτης εργασίας είναι να κλονίζεται η εμπιστοσύνη των πελατών στο όνομα του ΟΤΕ καθώς οι ανάδοχοι δημιουργούν επιπλέον βλάβες, παράπονα και προβλήματα ακόμη και σε τρίτους κατά την εκτέλεση των εργασιών τους. Επίσης οι επεμβάσεις των αναδόχων στις εγκαταστάσεις χωρίς την παρουσία προσωπικού του ΟΤΕ και η παραχώρηση συστημικών αποθηκών στους εργολάβους αποτελούν πρόκληση για το ποιος θα διασφαλίζει το απόρρητο των επικοινωνιών και ποιος θα διαχειρίζεται τα υλικά του ΟΤΕ. Τα σωματεία μας όλα αυτά τα γνωρίζουν όχι μόνο από κοντά αλλά και μέσα από τις ανακοινώσεις. Ο καθένας μας, και οι εκπρόσωποί μας στα κεντρικά όργανα φυσικά, μπορεί να δει τις διαφημίσεις του ΟΤΕ στο u-link για το consolidation project. Το consolidation μοιράζει την Ελλάδα σε 4 εργολάβους και διαβάστε τι λέει σχετικό έγγραφο: «Δεν αποτελεί μια απλή ομαδοποίηση των εργολάβων από 25 σε 4, δε στοχεύει στην

περαιτέρω μείωση του εργολαβικού κόστους μέσω συμπίεσης τιμών.... αποτελεί την αφετηρία για την αλλαγή του τρόπου λειτουργίας των υπηρεσιών τεχνολογίας με τους εξωτερικούς συνεργάτες. Εντάσσονται σε αυτό 6 έργα/πυλώνες: 1. Σπαραδικά & Ολοκληρωμένα έργα σταθερής 2. Έργα δικτύου πρόσβασης Κινητής 3. Έργα μετάδοσης Κινητής & Σταθερής 4. Δομικές Εργασίες Κινητής & Σταθερής 5. Η/Μ εργασίες Κινητής & Σταθερής 6. Διορθωτική & Προληπτική Συντήρηση του Τηλεπικοινωνιακού Δικτύου, Η/Μ Υποδομών ΟΤΕ & COSMOTE.» Με άλλο έγγραφο μας ενημερώνει για τη μετονομασία των εργολάβων σε συνεργάτες και των εργολαβιών σε συνεργασίες (προφανώς γιατί οι εργολάβοι δεν έχουν και την καλύτερη φήμη). Με το βάπτισμα αυτό δόθηκαν και προσβάσεις σε κτίρια, Καφάο-Καμπίνες κλπ στους εργολάβους. Αυτό μας προκαλεί φόβο γιατί ο κάθε υπάλληλος του αναδόχου θα μπορεί πλέον ανενόχλητα να μπαίνει μόνος του όχι μόνο στις εγκαταστάσεις του ΟΤΕ αλλά ακόμη και στα σπίτια και τις επιχειρήσεις των πελατών του ΟΤΕ. Επίσης δεν είναι αλήθεια ότι δε δίνονται νέες εργασίες στους εργολάβους ή ότι δεν υπάρχει θέμα απορρήτου... δίνονται και μάλιστα σε χώρους που δεν επιτρέπεται να μπαίνουν ακόμα και υπάλληλοι του ΟΤΕ π.χ. Σε Γενικούς Κατανεμητές. Για να ξεφύγει η διοίκηση επικαλέστηκε κάποιον Προϋπολογισμό... Στη "συμφωνία" όμως με τον εργολάβο περιγράφονται και έχουν τιμές πληρωμής εργασίες όπως: αλλαγή αριθμησης σε εισαγωγή, κατασκευή νέας τηλεφωνικής σύνδεσης PSTN ή ISDN κλπ, κατασκευή Ν.Σ. ΤοΒ, κατασκευή μικτονομήσεων με patch cords, μετρήσεις CAL, μεταγωγές συνδέσεων ADSL στο Γενικό Κατανεμητή ή σε καμπίνες NGA, κατασκευές και αποζηλώσεις μικτονομήσεων στο Γενικό Κατανεμητή, εγκατάσταση DSLAM σε καμπίνες, εγκατάσταση συνδρομητικής κάρτας σε DSLAM, ενεργοποίηση (παραμετροποίηση) DSLAM και RMU καμπίνας, ..... Ρωτάμε: αυτές οι εργασίες δίνονται και παλιά στους εργολάβους ή είναι σε χώρους που δεν τίθεται θέμα απορρήτου ; δε νομίζουμε ότι είναι όπως λέει η διοίκηση. Εδώ να θυμίσουμε παλιότερες διαβεβαιώσεις για άλλα αντικείμενα που σήμερα είναι παραδομένα εξ' ολοκλήρου στους εργολάβους και προμηθευτές. Σελίδα 3 από 4 Ανακοίνωση για consolidation project Στο θέμα της επίβλεψης των έργων: παλιότερη εγκύκλιος προέβλεπε τις ειδικότητες και τα επαγγελματικά δικαιώματα με βάση τη



Οι υπογραφές των ΤΔΕ της Θεσσαλίας. Κοινή ανακοίνωση.

νομοθεσία για το προσωπικό που θα επιβλέπει εργολάβους. Πρόσφατα με απόφαση της διοίκησης άλλαξε ακόμα και η ορολογία και αντί για επιβλέποντες του ΟΤΕ θα έχουμε "ελεγκτές" και προφανώς επειδή για το ρόλο αυτό προορίζουν οποιοδήποτε ή και κανέναν απο τον ΟΤΕ, καταργήθηκε η αναφορά στα επαγγελματικά δικαιώματα και αναφέρεται γενικά σε σπουδές σε τριτοβάθμια εκπαίδευση ΑΕΙ ή ΤΕΙ Τεχνολογικής κατεύθυνσης. Τεχνολογικής κατεύθυνσης όμως είναι και ο μηχανικός αεροσκαφών, ο βιοτεχνολογίας, ο κλωστοϋφαντουργός, ο μουσικός κλπ. Πέρα από το ότι στην πράξη όχι μόνο ορίζονται άσχετες ειδικότητες, αλλά οι ταυτόχρονα χρεώσεις στους ελεγκτές - επιστάτες σε άλλες εργασίες πεδίου ή γραφείου οδηγούν στο να δουλεύει ο εργολάβος μόνος του, όπως τον βολεύει, να επιμετρά μόνος του κλπ. Καταγγέληκαν και περιπτώσεις που προϊστάμενοι "πιέζουν" συναδέλφους να υπογράψουν για εργασίες που έγιναν κακότεχνες και υπάρχει διαφωνία με τον εργολάβο για την πληρωμή τους. Στην consolidation υπόψη δεν έχουν ακόμα οριστεί κλιμάκια ελεγκτών-επιστάτων! Όλοι γνωρίζουμε ότι η ποιότητα των έργων του ΟΤΕ που εκτελούν οι εργολάβοι έπεσε κατακόρυφα.

συνέχεια στη σελ. 23



# ΔΑΚΕ ΠΕΤ-ΟΤΕ

ΔΗΜΟΚΡΑΤΙΚΗ ΑΝΕΞΑΡΤΗΤΗ ΚΙΝΗΣΗ ΕΡΓΑΖΟΜΕΝΩΝ ΠΕΤ-ΟΤΕ  
e-mail: [info@dakepetote.gr](mailto:info@dakepetote.gr) • Ηλ. σελίδα: <http://www.dakepetote.gr>

## ΔΕΝ ΘΑ ΑΝΕΧΤΟΥΜΕ ΞΑΝΑ ΠΑΙΧΝΙΔΙΑ ΣΤΙΣ ΠΛΑΤΕΣ ΜΑΣ

Είναι πραγματικά τραγικό την ώρα που όλοι οι συνάδερφοι αγωνιούμε για το μέλλον μας, βλέποντας να βάλλεται για μια ακόμα φορά το αντικείμενο της εργασίας μας με την εφαρμογή των δικτύων νέας γενιάς να βλέπουμε τους γνωστούς συνδικαλιστές του λαϊκισμού και της πολιτικής μικρότητας είτε να σιωπούν είτε να αποστασιοποιούνται ανεύθυνα περιμένοντας να αδράξουν την ευκαιρία για να κακοφορμίσουν πάνω σε όποια πληγή θα προκύψει.

Αυτό που διακυβεύεται σήμερα είναι τεράστιο μιας και θα επανακαθορίσει το ρόλο της εταιρείας ως καθολικό πάροχο και κατά συνέπεια και τον δικό μας ρόλο μέσα στο νέο τηλεπικοινωνιακό περιβάλλον που θα διαμορφωθεί.

Γνωρίζουμε όλοι ότι η διαβούλευση με την ΕΕΤΤ (Εθνική Επιτροπή Τηλεπικοινωνιών & Ταχυδρομείων) για το ρυθμιστικό πλαίσιο θα είναι σκληρή. Η τακτική των εναλλακτικών παρόχων είναι γνωστή από το παρελθόν. Η σύνδεση της τιμολόγησης των

υπηρεσιών με το μισθολογικό κόστος και το κόστος λειτουργίας είχε σαν αποτέλεσμα να χαθούν χιλιάδες πελάτες-συνδρομητές του ΟΤΕ αναγκάζοντας τον ΟΤΕ να πουλάει ακριβά. Ήταν τότε που χιλιάδες συνάδελφοι άρχισαν να απομακρύνονται με εθελούσιες ως και σήμερα, με άμεσο αποτέλεσμα την εντατικοποίηση και παράλληλα την στοχοποίηση των κεκτημένων μας.

Σήμερα που η κρίση στη χώρα μας βαθαίνει όλο και περισσότερο, με την κυβέρνηση των μεγάλων υποσχέσεων και της σκληρής και υπερήφανης διαπραγμάτευσης, να έχει οδηγήσει τον Ελληνικό λαό στην άβυσσο, οι πιέσεις και οι μεθοδεύσεις για να εξυπηρετήσουν τα συμφέροντα τους οι ανταγωνιστές μας θα είναι αδυσώπητες.

Οι ενδείξεις για το τι θα συμβεί με τη «μοιρασιά» του vectoring δεν είναι ενθαρυντικές για τον ΟΤΕ με ξεκάθαρη προσπάθεια να ευνοηθούν προκλητικά οι ανταγωνιστές του ΟΤΕ. Τα ερωτηματικά που δημιουργούνται πλέον

είναι εύλογα και τα ερωτηματικά πολύ μεγάλα. Αφού εδώ πλέον είναι ξεκάθαρο ότι για μια ακόμα φορά εξυπηρετούνται άλλες σκοπιμότητες πέρα από την γρήγορη και ομαλή κατασκευή του έργου.

Η Παράταξη της ΔΑΚΕ ΠΕΤ ΟΤΕ θυμίζει πως οι εργαζόμενοι σ' αυτή την εταιρεία με θυσίες και φιλότιμο κρατήσαμε τον ΟΤΕ στην κορυφή και συνεχίζουμε να «βάζουμε πλάτη» για ένα καλύτερο αύριο. Εδώ λοιπόν επισημαίνουμε ξεκάθαρα ότι δεν θα ανεχτούμε παιχνίδια στις πλάτες μας τα οποία μας απειλούν την εργασία μας και βάζουν σε κίνδυνο το σύνολο του έργου μας.

Καλούμε τους εργαζόμενους σε συστράτευση για να μπορέσουμε να υπερασπιστούμε το τεχνικό μας έργο.

ΔΕΝ πρέπει και δεν θα επιτρέψουμε να γίνουμε έρμαιο κανενός αεριτζή κερσοκόπου ή κερδοσκόπου που τα οποιαδήποτε παιχνίδια του διακυβεύουν το έργο μας.





allileggyipetote.blogspot.com  
allileggyipetote@gmail.com

## ΟΠΑΚΕ ΓΙΑ ΤΙΣ ΕΠΟΜΕΝΕΣ ΓΕΝΝΙΕΣ

**Μετά τις τελευταίες εξελίξεις στον ΟΠΑΚΕ** και στο αδιέξοδο στο οποίο έχει επέλθει η λειτουργία της Διοίκησης του, θέλουμε πραγματικά να ευχηθούμε ο θεσμός αυτός να συνεχίσει να υπάρχει (ιδιαίτερα στη κρίσιμη περίοδο αυτή), επωφελία όλων των εργαζόμενων στον Όμιλο ΟΤΕ.

**Ωστόσο πρέπει να παρατηρήσουμε** ότι από τους στόχους που έχουν τεθεί από εμάς και παρά την φιλότιμη προσπάθεια, κατά τις προηγούμενες διοικητικές περιόδους, σε ότι αφορά τον εκσυγχρονισμό των δομών και των διαρθρωτικών αλλαγών που απαιτούνταν, τα πράγματα δεν προχώρησαν στα επίπεδα που έπρεπε.

Συγκεκριμένα η **ΣΥΝΑΔΕΛΦΙΚΗ ΑΛΛΗΛΕΓΓΥΗ** έχει θέσει ως κυρίαρχη ανάγκη, τις **καθολικές και ποιοτικές υπηρεσίες** προς όλους τους δικαιούχους και στα κάμπινγκ Τέμενης και Φαναρίου αλλά και στην καθολική παροχή τουριστικών υπηρεσιών προς τους συναδέλφους μας με επαγγελματισμό και υψηλές προδιαγραφές.

**Αξιολογώντας** σήμερα ότι τα οικονομικά μεγέθη (διαχείριση εσόδων περίπου 2,5 εκατομμύρια ΕΥΡΩ ετησίως) αλλά ότι και το πλήθος των συμμετεχόντων (πάνω από 20.000 οικογένειες) δικαιολογεί τη στήριξη

και τη σύμπραξη όλων των θεσμών (σωματεία, ομοσπονδία, διοίκηση ΟΤΕ, διοίκηση ΟΠΑΚΕ, παρατάξεις).

**Ζητούμε τώρα βαθιές τομές και διαρθρωτικές αλλαγές με όραμα και στρατηγική για την μέγιστη υπηρετήση των εργαζομένων.** Θα ήμασταν άλλωστε ανακόλουθοι να ζητάμε διαφάνεια και αξιοκρατία στον ΟΤΕ σαν συνδικαλιστικό κίνημα και να περιοριζόμαστε σε απλή διαχείριση σε έναν οργανισμό στον οποίο η διοίκηση σχεδόν στο σύνολό της ορίζεται από τους εργαζόμενους. **Γεγονός που αναδεικνύει και τη δική μας ευθύνη.**

Διαχείριση που πολλές φορές μετά από τριάντα χρόνια **χωρίς σχεδόν καμία διοικητική εξέλιξη** παρουσιάζει έντονα σημάδια κόπωσης αναπαράγοντας στερεότυπα του παρελθόντος που απέχουν πολύ από το όραμα όσων εμπνεύστηκαν το θεσμό, αλλά και όσων τον υπηρέτησαν με ανιδιοτέλεια όλα αυτά τα χρόνια.

**Η ανεξήγητη σπουδή και ο διαγκωνισμός** συνδικαλιστικών στελεχών για συμμετοχή στον ΟΠΑΚΕ, οι άναρχες παρεμβάσεις παρατάξεων, σωματείων και προσώπων χωρίς σαφείς και προκαθορισμένες αρχές και θέσεις μας απογοητεύουν και μας προβληματίζουν ιδιαίτερα.

Επειδή εμείς ως **ΣΥΝΑΔΕΛΦΙΚΗ**

**ΑΛΛΗΛΕΓΓΥΗ** δε χρωστάμε σε κανέναν οφείλουμε να προασπίσουμε την ομαλή λειτουργία του ΟΠΑΚΕ και να περιφρουρήσουμε τις διαδικασίες προσλήψεων προσωπικού, προμηθειών, επιλογής συνεργατών και συνεργασιών μέσα από αδιάβλητες και θεσμικά κατοχυρωμένες διαδικασίες.

Κοντολογίς δεν μπορούμε να διεκδικούμε ισότητα, διαφάνεια, αξιοκρατία στις προσλήψεις και στη διαχείριση της καθημερινότητας από τον εργοδότη και εμείς να παραγνωρίζουμε την παθογένεια ενός **συστήματος διοίκησης που πρέπει άμεσα να αλλάξει**.

**Η δημιουργία περαιτέρω υποδομών, ο περιορισμός των ξενοδοχειακών καταλυμάτων,** ώστε να αποτραπούν οι πελατειακές σχέσεις με αύξηση των πόρων των επενδύσεων και των υποδομών είναι το όραμα για τον ΟΠΑΚΕ για το σήμερα και το αύριο.

Τα παραθεριστικά κέντρα ως κοινωνική παροχή στους εργαζόμενους είναι κατάκτηση που επιβάλλεται να προστατευθεί, να επεκταθεί και να μεταβιβαστεί στις νέες γενιές των συναδέλφων μας. **Για αυτό το όραμα θα αγωνιστούμε και με αυτές τις θέσεις θα παλέψουμε.**



# ΑΓΩΝΙΣΤΙΚΗ ΣΥΣΠΕΙΡΩΣΗ ΕΡΓΑΖΟΜΕΝΩΝ

Ιστοσελίδα: [www.ase-ote.gr](http://www.ase-ote.gr) • e-mail: [aseote@yahoo.gr](mailto:aseote@yahoo.gr)

## Δειλοί, μοιραίοι, προσκυνημένοι και ψευτές αντάμα δεν περιμένουν πια κανένα θάμα!

Υλοποιήθηκε και το τελευταίο προσαπαιτούμενο για την πρώτη αξιολόγηση του 3ου μνημονίου που ήταν η παράδοση του τελευταίου 5% του ΟΤΕ που είχε το δημόσιο. Παραδόθηκε στους δανειστές που διευθύνουν το ΤΑΙΠΕΔ. Μερικές από τις επιπτώσεις αναφέρει η ανακοίνωση της ΟΜΕ-ΟΤΕ.

Γι' αυτά όμως τα οποία δεν ενημερώνει η ανακοίνωση και η 4μελής διαπραγματευτική ομάδα της ΟΜΕ-ΟΤΕ (ΔΑΚΕ, ΠΑΣΚΕ, ΑΓ.ΣΥΝΕΡΓΑΣΙΑ, ΕΣΚ) είναι ότι **δεν έκαναν απολύτως τίποτε προκειμένου να φρενάρουν ή να σταματήσουν τις διαδικασίες από την εξέλιξη αυτή.** Αντιθέτως διαχρονικά και τα κόμματά τους και οι παρατάξεις τους **έκαναν ότι μπορούσαν για να έχουμε τη σημερινή ολέθρια κατάληξη.**

**Αντί να κινητοποιηθούν όμως έγκαιρα,** να ενημερώσουν τους εργαζόμενους και την κοινωνία για τις τεράστιες επιπτώσεις.

**Αντί να συντονιστούν με τις άλλες ΔΕΚΟ, ΔΕΗ – ΕΥΔΑΠ - ΔΕΥΑΘ κ.λ.π.** -που πέρασαν κι αυτές στο ΤΑΙΠΕΔ- για να απαντήσουμε όλοι μαζί ενωμένοι ενάντια στην νεοσποικιακή καταλήστευση του κοινωνικού πλούτου από το ευρωερατείο και το γερμανικό ιμπεριαλισμό, περίμεναν λίγο πριν ψηφιστεί η τροπολογία..... για να κινητοποιηθούν!

**Η κινητοποίηση ήταν να βρεθούμε 15 με 20 συνδικαλιστικά στελέχη έξω από τη Βουλή και η περιβόητη 4μελής ομάδα μπήκε για να ενημερώσει τελευταία στιγμή τα κόμματα!**

**Στη συνέχεια έγινε διοικητικό συμβούλιο στην ΟΜΕ-ΟΤΕ και κατέθεσαν ομόφωνη απόφαση να μην γίνει απολύτως τίποτε!**

Και όταν λέμε ομόφωνη εννοούμε ομόφωνη από την διαπαραταξιακή επιτροπή της ΟΜΕ-ΟΤΕ.

### Η δική μας πρόταση ήταν η παρακάτω:

**1. Με απόφαση του Δ.Σ της ΟΜΕ-ΟΤΕ να καταλάβουμε το Δ. Μέγαρο** μπλοκάροντας τις βασικές λειτουργίες της εταιρείας του ΟΤΕ και της D.T στη χώρα με σταδιακή επέκταση των καταλήψεων και σε άλλα κτίρια της περιφέρειας σηματοδοτώντας προς τον Ελληνικό λαό την αντίθεσή μας σ' αυτό το τελευταίο ξεπούλημα.

**Ταυτόχρονα να ενημερώσουμε την κοινωνία** για το τι διακυβεύεται παραχωρώντας κι αυτό το τελευταίο μικρό κομμάτι που μπορούσε να παρεμβείνει το ελληνικό δημόσιο στην επιχείρηση και τι κοινωνικές αλλά και για την ίδια την χώρα, την εθνική άμυνα κ.λ.π. επιπτώσεις έχει αυτή η εξέλιξη.

**2. Εκτιμώντας τις κρίσιμες συνθήκες και την τεράστια επίθεση που δεχόμαστε οι εργαζόμενοι**

### Ριπές

**Νέος πρόεδρος (45ος) της Αμερικής** εξελέγη ο δισκατομμυριούχος **Ντόναλντ Τραμπ** ●●● Ένας «πλανητάρχης» που στο πρόσωπο τόσο του ίδιου όσο και της Χίλαρι, δεν θα μπορούσε να απεικονιστεί καλύτερα το απεχθές πρόσωπο του σύγχρονου σαρπισμένου καπιταλισμού ●●● **Και εκεί που μέχρι χθες** όλοι τον έβριζαν, φασίστα τον ανέβαζαν, κρετίνο και ρατσιστή τον κατέβαζαν, όχι γιατί δεν είναι, αλλά γιατί αυτοί ήταν σίγουροι για την Χίλαρι, τώρα όλοι τους ο ένας μετά τον άλλο τρέχουν να «επανορθώσουν» και να τον γλύψουν ●●● **Το θέμα,** δεν είναι μόνο ότι ο νεοφιλελεύθερος κοσμοπολιτισμός και ο νεοφιλελεύθερος επίσης, εθνικοφασισμός αποτελούν τις δυο όψεις του ίδιου νομίσματος ●●● **Το δυστύχημα είναι,** ότι οι φτωχοί, οι αποκλησισμένοι, οι πεινασμένοι και οι περιθωριακοί αυτού του κόσμου, **συνεχίζουν να αναθέτουν και μάλιστα σε δισκατομμυριούχους να τους λύσουν τα προβλήματα!** ●●● Στα δικά μας μετά την αλλαγή του εμπορικού σήματος από ΟΤΕ σε COSMOTE η γερμανική διοίκηση της D.T άλλαξε και το όνομα της ΟΤΕ-TV σε COSMOTE-TV και πλέον είναι ζήτημα χρόνου η μετατροπή του ΟΤΕ σε **Telekom Greece** ●●● Για όλες αυτές τις αλλαγές επικρατεί άκρα του τάφου σιωπή από την ηγεσία του συνδικαλιστικού μας κινήματος ●●●



Ο νέος «πλανητάρχης» Ντόναλντ Τραμπ

και η χώρα, να βρούμε πρωτότυπους τρόπους να ευαισθητοποιήσουμε την κοινωνία και να σπάσει το πλέγμα της απογοήτευσης και της απάθειας που καλλιεργείται από παντού.

**Τέτοιο δείγμα θα μπορούσε να αποτελέσει η πρόθεσή μας να διαθέσουμε τα αποθεματικά που διαχειρίζονται τα σωματεία και η ΟΜΕ-ΟΤΕ** όπως π.χ το αμοιβαίο κεφάλαιο Δήλος της ΠΕΤ-ΟΤΕ κ.λ.π. με ταυτόχρονη έκκληση προς τους εργαζόμενους και την κοινωνία να αντιδράσουν. Όχι μόνο για την διατήρηση του 5% αλλά να διεκδικηθεί το 100% του ΟΤΕ γιατί όπως έλεγε το παλιό σύνθημα:

**Ο ΟΤΕ ανήκει στο λαό και όχι στο κεφάλαιο το γερμανικό.**

**Αυτή ήταν η πρόταση μας και για την οποία βέβαια δεν τοποθετηθήκαν γιατί είχαν αποφασίσει την αποδοχή και τα τετελεσμένα** σχετικά με την παράδοση και του τελευταίου veto του δημόσιου στον ΟΤΕ.

Βρίσκουμε βέβαια φυσιολογική την συμπεριφορά τους. Τόσα χρόνια έκαναν τα πάντα και τα κόμματά τους και η συμβιβασμένη εργατοπατερία και κατάφεραν να παραδώσουν το 95% του ΟΤΕ!

**Τώρα και συμβολικά και κυριολεκτικά ήθελαν να τοποθετήσουν οι ίδιοι την ταφόπλακα.**

**Τους παραδίδουμε στην κρίση σας!**

**Για να αποπροσανατολίσουν όμως και να κρύψουν τις ευθύνες τους** έγραψαν ότι η απόφαση ήταν ομόφωνη, λες και θα μπορούσε να συμβεί κάτι τέτοιο και οι εργαζόμενοι δεν ξέρουν τι λείπει η ΑΣΕ και τι οι παρατάξεις των ομόφωνων εργατοπατέρων.

**Εμείς δεν θα συνθηκολογήσουμε!**

### Κι' άλλο εργατικό ατύχημα στον ΟΤΕ, παραλίγο θανατηφόρο!

**Ο συνάδελφος τεχνικός Δ.Κ** ενώ δούλευε μόνος του στην περιοχή της Ελασσόνας την Τετάρτη 31 Αυγούστου έπεσε από την κλώνα, καρφώθηκε η λόγχη από τα κάγκελα στο μηρό του και από καθαρή τύχη δεν του τρύπησε την κεντρική αρτηρία και να μείνει στον τόπο. **Φυσικά δεν υπήρχε κανένας εκεί να τον βοηθήσει.** Μόνος τους τράβηξε το πόδι από το κάγκελο και σύρθηκε μέχρι το αυτοκίνητο και κάλεσε το ασθενοφόρο.

**Τέτοιες σκηνές είναι καθημερινές** και δεν συμβαίνουν στην παλιά Ουγκάντα του Αμίν Νταντά αλλά στο σημερινό ιδιωτικοποιημένο ΟΤΕ του Μ.Τσαμάζ.

**Τα δικά τους επίσημα στοιχεία μιλάνε από μόνα τους:**

- Το 2008 με 12.500 εργαζόμενους είχαμε 28 εργατικά ατυχήματα.
- Το 2013 με 8.500 εργαζόμενους έγιναν 31.
- Το 2014 με 6.700 εργαζόμενους έγιναν 37!

**Ενώ το 2015 έφτασαν τα 60!!**

**Αυξηθήκαν δηλαδή τα εργατικά ατυχήματα πάνω από 200%!**

**Η συνδικαλιστική γραφειοκρατία της ΟΜΕ-ΟΤΕ (έναντι ανταλλαγμάτων) δεν καταγγέλλει αλλά καλύπτει την εργοδοτική ασυδοσία της Deutsche Telekom και του ΟΤΕ.** Έχουμε προειδοποιήσει και επαναλαμβάνουμε ότι είναι ζήτημα χρόνου, αν δεν παρθούν μέτρα, **το επόμενο εργατικό ατύχημα να είναι θανατηφόρο.**



## Οι τεχνικοί δεν είναι πωλητές

Οι φόβοι των συναδέλφων τεχνικών σχετικά με τις πωλήσεις τις οποίες καλούνται να κάνουν φαίνεται ότι επιβεβαιώνονται. Αυτό, δηλαδή, που όλοι έβλεπαν εκτός από την ηγεσία του συνδικαλιστικού κινήματος του ΟΤΕ, ότι αργά ή γρήγορα η διοίκηση θα αναγκάσει τους τεχνικούς να γίνουν και πωλητές αρχίσε να γίνεται πράξη.

Όπως μας ενημερώνουν συνάδελφοι, προϊστάμενοι τεχνικών τμημάτων τους πιέζουν να κάνουν πωλήσεις χρησιμοποιώντας το μαστίγιο της αξιολόγησης. Τους λένε, δηλαδή, ότι οι πωλήσεις θα αποτελέσουν ένα από τα κριτήρια με βάση τα οποία θα αξιολογηθούν! Έτσι καταρρίπτεται το επιχείρημα που χρησιμοποιούσε και η διοίκηση της ΠΕΤ – ΟΤΕ ότι εφόσον δεν έχουν τεθεί στόχοι πωλήσεων για κάθε τεχνικό, αυτός δεν έχει υποχρέωση και δεν πιέζεται και από κανένα να κάνει πωλήσεις. Ωστόσο, οι προϊστάμενοι των τεχνικών τμημάτων επικαλούμενοι το γεγονός ότι έχουν οι ίδιοι στόχο πωλήσεων που θα πρέπει να επιτύχουν, αξιοποιούν το «πολυεργαλείο» της αξιολόγησης για να μετατρέψουν τους τεχνικούς σε πωλητές. Επίσης, επικαλούνται και τη σύμβαση που έχουν υπογράψει οι τεχνικοί που προέρχονται από την ΟΤΕplus στην οποία αναφέρεται ότι μπορούν να κάνουν και πωλήσεις.

Η παραπάνω εξέλιξη είναι εξαιρετικά ανησυχητική γιατί ανοίγει το δρόμο για μετατροπή των τεχνικών σε τεχνικούς - πωλητές καταργώντας στην ουσία κάθε ειδικότητα με ότι αυτό συνεπάγεται. Σκεφθείτε ότι αν με το σημερινό επίπεδο εντατικοποίησης, που όλοι συμφωνούμε ότι δοκιμάζει τις ανθρώπινες αντοχές, έχουμε τεράστια αύξηση εργατικών ατυχημάτων τι θα γίνει αν ο τεχνικός πρέπει να κυνηγάει και στόχους πωλήσεων.

Επίσης, αναδεικνύει το ρόλο της «αξιολόγησης» που αποτελεί την απόλυτη εφαρμογή του διευθυντικού δικαιώματος και αξιοποιείται για να τρομοκρατήσει τους εργαζόμενους ώστε να αποδέχονται τους σχεδιασμούς της διοίκησης.

Ακόμα, αναδεικνύει και τα προβλήματα που κληρονομούμε από την προηγούμενη ΣΣΕ, για την οποία φέρουν ευθύνη και όσοι την υπέγραψαν και όσοι σφύριζαν αδι-

άφοροι, και τον απαράδεκτο τρόπο με τον οποίο εντάχθηκαν οι συνάδελφοι από την ΟΤΕplus τόσο σε επίπεδο μισθολογίου όσο και σε επίπεδο δικαιωμάτων, αφού η διοίκηση για μια ακόμη φορά την αξιοποιεί για τη de facto επιβολή των δυσμενέστερων όρων της και στους παλιούς συναδέλφους.

Συναδέλφισσες συνάδελφοι,

και αυτή η εξέλιξη αποδεικνύει ότι η μάχη για τις Συλλογικές Συμβάσεις με βάση το πλαίσιο πάλης που έχει καθορισθεί από ομοσπονδίες, εργατικά κέντρα και συνδικάτα (έχει ήδη εγκριθεί από περισσότερους από 500 συνδικαλιστικούς φορείς) και προβλέπει την κατάργηση των αντεργατικών νόμων που πέρασαν στα πλαίσια των μνημονίων είναι ζωτικής σημασίας και για τους εργαζόμενους στον ΟΤΕ. Είναι ζωτικής σημασίας γιατί με βάση αυτό το πλαίσιο θα μπορούσαμε να ανακτήσουμε μισθούς και δικαιώματα που χάσαμε στα χρόνια της κρίσης. Θα μπορούσαμε να ανακτήσουμε δικαιώματα που απορρέουν από την ειδικότητα κάθε εργαζόμενου απαγορεύοντας στην πράξη τα σχέδια της διοίκησης για μετατροπή των εργαζόμενων σε All4All (Όλοι για Όλα). Με βάση αυτό το πλαίσιο θα μπορούσαμε να πετύχουμε και το στόχο της υπογραφής μιας, ενιαίας συλλογικής σύμβασης εργασίας για όλους τους εργαζόμενους στον όμιλο ΟΤΕ που θα ανταποκρίνεται στις σύγχρονες ανάγκες μας.

Καλούμε:

- Την ηγεσία της ΠΕΤ – ΟΤΕ να αναλάβει όποια πρωτοβουλία απαιτείται ώστε να σταματήσει η μετατροπή των τεχνικών σε τεχνικούς – πωλητές και αύριο ποιος ξέρει και σε τι άλλο.
- Την ηγεσία του συνδικαλιστικού κινήματος του ΟΤΕ, έστω και τώρα, να συμπαραταχθεί στον αγώνα μαζί με τους εκατοντάδες συνδικαλιστικούς φορείς που συνυπογράφουν το πλαίσιο πάλης για τις ΣΣΕ. Δεν μπορούν να μένουν απαθείς



# Ενωτικό

## Μέτωπο Ανατροπής ΠΕΤ-ΟΤΕ

<http://enotikometopo.blogspot.com> · e-mail: [emapetote@yahoo.gr](mailto:emapetote@yahoo.gr)

### Η διεκδίκηση των κλιμακίων δεν μπορεί να περιμένει άλλο

Από το καλοκαίρι του 2015 φωνάζουμε σε κάθε βήμα που μας δίνεται, ότι οφείλουμε να διεκδικήσουμε με κάθε τρόπο (συνδικαλιστικό - πολιτικό - νομικό) την επαναφορά των μισθολογικών κλιμακίων που πάγωσαν με την ΠΥΣ 6 του 2012. Θυμίζουμε ότι η διοίκηση τότε, με μια παντελώς ατεκμηρίωτη απόφαση, θεώρησε ότι η ανά διετία μισθολογική προαγωγή μας στο επόμενο μισθολογικό κλιμάκιο γίνεται μόνο με βάση τον χρόνο, όπως το χρονοεπίδομα. Η δική μας πλευρά απέδειξε στην τριμερή συνάντηση μεταξύ ΟΤΕ, Υπουργείου Εργασίας και ΟΜΕ-ΟΤΕ από το 2013, ότι η μισθολογική προαγωγή μας δεν είναι αυτόματα και με βάση μόνο τον χρόνο αλλά σχετίζεται και με το αν ο εργαζόμενος έχει διωχθεί πειθαρχικά, έχει κάτω από την μέση κλίμακα αξιολόγησης ή τελεί σε αργία. Συνεπώς η υπαγωγή των μισθολογικών μας κλιμακίων στο άρθρο 4 της 3ης ΠΥΣ του 2012 ήταν μεθόδευση του ΟΤΕ με προφανή στόχο να πλήξει περαιτέρω το εισόδημά μας και να μειώσει το μισθολογικό κόστος εις βάρος μας. Οστόσο κάτω από πρωτοφανείς πολιτικές πιέσεις που ασκήθηκαν στην τότε κυβέρνηση από την Deutsche Telekom, το υπουργείο εργασίας αυτοαναιρέθηκε και χωρίς να πάρει πίσω επί της ουσίας την γνωμοδότησή του, την θεώρησε ως μη γενόμενη, προκειμένου να συλλέξει όπως ισχυρίστηκε και άλλα στοιχεία!!! Εκτοτε το θέμα θάφτηκε, εκτός της γνωστής συζήτησης που έγινε στην βουλή μετά από επίκαιρη ερώτηση που έγινε από συναδέλφους βουλευτές. Για την αδράνεια που έχει επιδειχθεί όλα αυτά τα χρόνια υπάρχουν συγκεκριμένες ευθύνες και αυτές βρίσκονται στην ηγεσία της ΟΜΕ-ΟΤΕ. Όμως επιτέλους μετά και την δική μας πίεση κάτι άρχισε να κινείται επιτέλους,

Υπάρχει - και είναι δεσμευτική - σχετική απόφαση του 41ου συνεδρίου της ΟΜΕ-ΟΤΕ για την με κάθε τρόπο διεκδίκηση των κλιμακίων. Ακόμα όμως και αυτή η ομόφωνη απόφαση καταλήγει προινοισμένη και ανάτηρη. Προτείνουμε να εξαντληθεί κάθε συνδικαλιστική και πολιτική δυνατότητα διεκδίκησης με την ενεργό συμμετοχή των εργαζομένων και μόνο αν κάθε άλλο μέσο αποτύχει να καταφεύγαμε και σε νομική διεκδίκηση. Όπως λέει όμως ο λαός, όποιος δεν θέλει να ζιμώσει, δέκα μέρες κοσκινίζει. Ούτε μια παράσταση διαμαρτυρίας για τα μάτια του κόσμου στην διοίκηση. Ούτε μια δίωρη στάση εργασίας για να διαδηλώσουμε το δικαιο αίτημά μας στο Υπουργείο Εργασίας. Ακόμα όμως και στη νομική διεκδίκηση έρχονται με μισή καρδιά και ψελίζουν: μήπως αν κερδίσουμε τα κλιμάκια, δυσκολέψει η διαπραγμάτευση για την επόμενη σύμβαση; Εμείς λέμε με τον πιο καθαρό τρόπο: Να διεκδικήσουμε τα κλιμάκια με κάθε μέσον. Δεν αποκλείουμε ούτε την νομική διεκδίκηση, ούτε την πρόκληση νέας τριμερούς. Προκρίνουμε μάλιστα να γίνουν όλες οι αντίστοιχες ενέργειες με όρους κινήματος. Δηλαδή με την αγωνιστική παρουσία των ίδιων των εργαζομένων. Και αν η ομοσπονδία δεν αντέχει την σύγκρουση να μπει μπροστά η ΠΕΤ-ΟΤΕ και κάθε σωματείο που έχει πάρει ανάλογη απόφαση.

### Πλήρης παράδοση του ΟΤΕ στην Deutsche Telekom χωρίς ούτε μια τουφεκιά

Το Σάββατο 8 Οκτωβρίου 2016 θα το θυμόμαστε ως μια σκοτεινή σελίδα στην Ιστορία αυτού του τόπου. Με διαδικασίες fast track άνοιξαν άρον άρον το εθνικό

τυπογραφείο προκειμένου να τυπωθεί το ΦΕΚ με την απόφαση της διυπουργικής επιτροπής αποκρατικοποιήσεων με την οποία αλλάζει η συμφωνία μετόχων μεταξύ ελληνικού δημοσίου και Deutsche Telekom και παραχωρείται το προτελευταίο 5% του ΟΤΕ. Δυστυχώς το συνδικαλιστικό κίνημα στον ΟΤΕ, δεν αντιτάχθηκε σε αυτήν την πρόκληση. Δεν υλοποίησε ούτε καν την δική του ειλημμένη απόφαση για κινητοποιήσεις. Εκτιμούμε ότι μετά την παραχώρηση όλων σχεδόν των ΔΕΚΟ στο υπερταμείο των δανειστών, μετά την πώληση των περιφερειακών αεροδρομίων στην fraport, του ΟΛΠ στην Cosco και του Ελληνικού στον όμιλο Λάτση, οι αντιδράσεις τόσο της κοινωνίας όσο και των εργαζομένων στις επιχειρήσεις που πουλήθηκαν ήταν αναντίστοιχα υποτονικές. Η κοινωνία δυστυχώς κοντεύει να εθιστεί στη αντίληψη ότι αυτές οι πολιτικές είναι αναπότρεπτες και νομοτελειακές και παρακολουθεί παράλυτη την κορύφωση του δράματος χωρίς να μπορεί να αντιδράσει. Εμείς θεωρούμε ότι το πιο πρωτοπόρο, συνειδητοποιημένο και ταξικά προσανατολισμένο κομμάτι του εργατικού συνδικαλιστικού κινήματος, οφείλει σήμερα περισσότερο παρά ποτέ, να αποτελέσει την κοινωνική αντιπολίτευση και να παρέμβει. Να απευθυνθεί όχι μόνο στους εργαζόμενους, αλλά και τους άνεργους, και τους συνταξιούχους. Να αναζητήσει συμμαχίες με άλλους φορείς της κοινωνίας των πολιτών και να αποτρέψει την επαπειλούμενη λεηλασία του δημόσιου πλούτου από τους δανειστές. Βέβαια αυτό απαιτεί αλλαγή στους συσχετισμούς δυνάμεων στο εσωτερικό του σ.κ. και αυτή είναι μια συζήτηση που πρέπει να γίνει σύντομα.



# ΑΚΟΜΜΑΤΙΣΤΟΙ

ΑΚΟΜΜΑΤΙΣΤΗ ΕΝΟΤΗΤΑ ΤΕΧΝΙΚΩΝ Ο.Τ.Ε. ΠΕΤ-ΟΤΕ

"Η ΑΚΗΔΕΜΟΝΕΥΤΗ ΑΝΕΞΑΡΤΗΤΗ ΕΛΕΥΘΕΡΗ ΠΑΡΑΤΑΞΗ ΤΗΣ ΣΥΝΔΕΛΦΙΚΟΤΗΤΑΣ ΤΗΣ ΕΡΓΑΣΙΑΣ ΚΑΙ ΤΗΣ ΑΛΛΗΛΕΓΓΥΗΣ"

Ιστοσελίδα: [www.akom-ote.com](http://www.akom-ote.com), E-mail: [info@akom-ote.com](mailto:info@akom-ote.com)

## ΑΝΑΚΟΙΝΩΣΗ

### ΔΙΑΡΚΕΣ Η ΙΔΙΩΝΥΜΟ ΤΟ ΕΡΓΑΣΙΑΚΟ ΑΤΥΧΗΜΑ ΣΤΑ ΠΕΔΙΑ ΕΡΓΑΣΙΑΣ ΤΟΥ Ο.Τ.Ε. (COSMOTE);

Γιατί το συνδικαλιστικό κίνημα συνεχώς ευαισθητοποιείται μόνο με ακραία περιστασιακά ατυχήματα και αγνοεί, θάλεγε κανείς, παντελώς και σκόπιμα, την διαρκή, ασταμάτητη, καθημερινή και ακατάσχετη αιμορραγία στο έργο των τεχνικών; που έχει αδιαμφισβήτητο ονοματεπώνυμο και λέγεται ΕΠΙΚΙΝΔΥΝΟΤΗΤΑ - ΑΝΘΥΓΙΕΙΝΟΤΗΤΑ και το οποίο δυστυχώς εξωθείται προς αφανισμό είτε από την βλαπτική αμέλεια - ολιγωρία του Σ.Κ. είτε από μία σειρά αντισυμβατικών ενεργειών της διοίκησης, όπως:

- Την εκών - άκων καθιέρωση - επιβολή των μονοπρόσωπων συνεργείων.
- Την ασφυκτική πίεση - εξώθηση για υπερφίαλη εντατικοποίηση.
- Την αλόγιστη και έκνομη (πολλάκις) **καταπειστική συμπεριφορά των προϊσταμένων**, οι οποίοι και αυτοί βιώνουν **κατακόρυφα το σύνδρομο της εντατικοποίησης** (για ποσοτική και ποιοτική απόδοση).
- Τον εξορθολογισμό στην εργασία, έτσι όπως τον νοεί η διοίκηση, δηλαδή κάθε άτομο να είναι και προϊστάμενος του εαυτού του (καθ' υπέρβαση των φυσικών του δυνάμεων) που αυτό σημαίνει - συνεπάγεται και ο ερχομός του ορμαγαδού της **ΑΥΤΟΞΙΟΛΟΓΗΣΗΣ**.

Και όλα αυτά συμβαίνουν χωρίς να τηρούνται, έστω τυπικά, οι στοιχειώδεις κανόνες εργασίας και τεχνικής υποστήριξης, έτσι όπως ορίζονται από την κείμενη νομοθεσία Ελληνική και ευρωπαϊκή.

Βέβαια, οι Επιθεωρήσεις Εργασίας παροπλισμένες και ανενεργείς, απλώς υφίστανται.

Πιστεύουμε ότι η διοίκηση του Ο.Τ.Ε., εν ονόματι του πνεύματος ανάπτυξης, θα αναδρομολογήσει θέσεις και αντιλήψεις και θα ταυτισθεί με το εργασιακό γίνεσθαι και την ανάπτυξη του Ο.Τ.Ε. - COSMOTE, σήμερα COSMOTE.

Όμως, ενώ όλα αυτά συμβαίνουν και τα οποία συνηθίζουμε εν τοις πράγμασι την ουσία και τον τύπο υπαγωγής των τεχνικών **στα βαρέα και ανθυγιεινά επαγγέλματα και ενώ αυτά έχουν κερδηθεί με αιματηρούς αγώνες στο παρελθόν**, το συνδικαλιστικό κίνημα ολιγωρεί - αδιαφορεί και περί άλλων τυρβάζει .

Απορίας άξιον είναι, γιατί το συνδικαλιστικό κίνημα στον Ο.Τ.Ε. **δεν διεκδικεί το ΑΥΤΟΝΟΗΤΟ**, (τώρα που αυτή τη στιγμή ο **ΑΣΦΑΛΙΣΤΙΚΟΣ ΝΟΜΟΣ ΑΝΑΔΟΜΕΙΤΑΙ ΕΚ ΒΑΘΡΩΝ**), να **διεκδικήσουμε** την υλοποίηση της προγενεστέρας απόφασης, για ένταξη των τεχνικών **στα βαρέα και ανθυγιεινά επαγγέλματα** (για τα όποια θετικά σημαντικά οφέλη προκύπτουν). **Η απόφαση υπάρχει, η υλοποίηση όμως είναι ανύπαρκτη.**

Γιατί;

**Ζητάμε, με κάθε θυσία, την υλοποίηση της απόφασης για ένταξη των εργαζομένων στον Ο.Τ.Ε. στα βαρέα και ανθυγιεινά επαγγέλματα. Η απόφαση υπάρχει.**

**ΥΛΟΠΟΙΗΤΕΣ ΥΠΑΡΧΟΥΝ;**

ΓΙΑ ΤΗΝ

ΑΚΟΜΜΑΤΙΣΤΗ ΕΝΟΤΗΤΑ ΤΕΧΝΙΚΩΝ Ο.Τ.Ε.

### ΑΝΟΙΚΤΗ ΕΠΙΣΤΟΛΗ ΠΡΟΣ ΟΜΕ/ΟΤΕ ΚΟΡΑΚΑΣ ΚΟΡΑΚΟΥ ΜΑΤΙ ΔΕΝ ΒΓΑΖΕΙ ΕΙΝΑΙ ΑΛΗΘΕΙΑ;

Υπάρχουν σήμερα εν έτει 2015 πρωτοκλασάτοι συνδικαλιστές

ΔΙΠΛΟΘΕΣΙΤΕΣ  
ΔΙΠΛΟΜΙΣΘΩΤΟΙ  
ΔΙΠΛΟΑΜΟΙΒΟΜΕΝΟΙ

από το Συνδικαλιστικό Κίνημα και τη Διοίκηση του Ο.Τ.Ε.;

Π.χ. φανταστείτε κάποιος να μειβείται λογικά ως εργαζόμενος στον Ο.Τ.Ε. και ταυτόχρονα ως συνδικαλιστής και ταυτόχρονα ως εκπρόσωπος της διοίκησης του ΟΠΑΚΕ-ΟΤΕ.

Αν τούτο συνέβαινε ή συμβαίνει, ανακοινώστε ως οφείλετε ονόματα, παρατάξεις και συλλόγους.

Σε εποχή οικονομικής κρίσης, **αν τούτο λαμβάνει χώρα** από ενεργά συνδικαλιστικά στελέχη πρώτης γραμμής, **αποτελεί και συνιστά ΙΣΧΥΝΑΜΟ** εγκληματικής πράξης.

Καθ' ότι και αντιστοίχως πολλοί εργαζόμενοι της πρώτης γραμμής, ασφυκτιούν υπό το βάρος της παρατεταμένης οικονομικής κρίσης.

Ευχόμαστε να μην επαληθευθεί η ως άνω παροιμία του θυμόσοφου λαού, ότι «κόρακας κοράκου μάτι δεν βγάζει».

Υ.Γ.: Σημειώνουμε ότι στην επίσημη συνεδρίαση του Διοικητικού Συμβουλίου της ΟΜΕ/ΟΤΕ με ημερομηνία 15.10.2015, καταθέσαμε ως ΑΚΟΜΜΑΤΙΣΤΗ το σχετικό ερώτημα και αναμένουμε ακόμα επίσημη απάντηση από την διοίκηση της ΟΜΕ/ΟΤΕ. Ενδεχόμενη σιωπή, συνιστά συνενοχή, είτε για θετικά ή αρνητικά αποτελέσματα.

Ζητάμε ταυτόχρονα από την διοίκηση του Ο.Τ.Ε. να λάβει θέση και αν διαπιστωθεί ότι υπάρχει ή υπάρχει τέτοιο έκτρομα, να καταδικαστεί καθ' ότι συντελείται ωμά και βίαια το αδίκημα της ΑΝΙΣΤΗΣ ΜΕΤΑΧΕΙΡΙΣΗΣ ΠΡΟΣΩΠΙΚΟΥ ΗΘΙΚΑ ΚΑΙ ΥΛΙΚΑ.

ΙΔΩΜΕΝ.....

ΓΙΑ ΤΗΝ

ΑΚΟΜΜΑΤΙΣΤΗ ΕΝΟΤΗΤΑ ΤΕΧΝΙΚΩΝ Ο.Τ.Ε.

### ΑΝΑΚΟΙΝΩΣΗ

#### COSMOTΕΠΟΙΗΣΗ ΤΟΥ Ο.Τ.Ε.

Σήμερα (26.10.2015) μεταλλάσσεται η πετυχημένη ιστορική ονομασία του Ο.Τ.Ε. - COSMOTE και ολοκληρώνεται έτσι η COSMOTΕΠΟΙΗΣΗ του με την επωνυμία "COSMOTE"

Επειδή η ιστορία στο πολιτικό, στο κοινωνικό, στο ιστορικό, στο συνδικαλιστικό και στο επιχειρησιακό γίνεσθαι και δη για τον Ο.Τ.Ε. γράφεται με ημερομηνίες, η ΑΚΟΜΜΑΤΙΣΤΗ ΕΝΟΤΗΤΑ σας καλεί να ανατρέξετε στην ιστοσελίδα της, για να ανακαλύψετε την απόφαση προνοητικότητα, για το τι συμβαίνει στον Ο.Τ.Ε. του σήμερα και το τι είχαμε επισημάνει από το χθες.

Από τις 24.5.2011 είχαμε προβλέψει την αλλαγή του brand name του Ο.Τ.Ε. και την απορρόφηση του πατρικού Ο.Τ.Ε. από την μητρική COSMOTE, και αυτό συμβαίνει σήμερα η θυγατρική COSMOTE απορροφά τον υπερκεδοφόρο πατρικό Ο.Τ.Ε.

Πιστεύουμε αυτή η αλλαγή σελίδας να έχει μεγαλύτερη και πιο υπερκεδοφόρα διαδρομή από ό,τι πριν, για το καλό της επιχείρησης, της κοινωνίας και των εργαζομένων για μόνιμη και διασφαλισμένη εργασία.

ΓΙΑ ΤΗΝ

ΑΚΟΜΜΑΤΙΣΤΗ ΕΝΟΤΗΤΑ ΤΕΧΝΙΚΩΝ Ο.Τ.Ε.

# Χρονολόγιο γεγονότων...

Το να διαβάσεις, προκειμένου να μπεις στο κλίμα του περιοδικού που κρατάτε στα χέρια σας, τι σημαντικό συνέβη το τρίμηνο Ιούλιος – Σεπτέμβριος για το οποίο μιλάμε, δεν είναι και τόσο εύκολο.

Ήταν καλοκαίρι, καιρός για λίγη χαλάρωση και διακοπές σε θάλασσα ή βουνό, ανάλογα με τη διάθεση και τη δυνατότητα του καθενός. Κι απ' την άλλη, η ζωή συνεχίζεται...

Αυτό το κουβάρι θα προσπαθήσουμε να ξετυλίξουμε, επειδή ακριβώς αυτό το συνδυαστικό ρόλο στη μνήμη των συναδέλφων παίζει αυτό το έντυπο.

☞ Από το Υπουργείο Εργασίας, Κοινωνικής Ασφάλισης και Κοινωνικής Αλληλεγγύης ανακοινώνεται ότι, άρχισε σήμερα η διανομή ενημερωτικού υλικού για το Κοινωνικό Εισόδημα Αλληλεγγύης, στους πολίτες των τριάντα Δήμων στους οποίους θα εφαρμοστεί το πρόγραμμα μέχρι 31/12/2016.

Η διανομή υποστηρίζεται από τις υπηρεσίες των Ελληνικών Ταχυδρομείων, οι οποίες όπως και πέρσι με το πρόγραμμα για την «Αντιμετώπιση της Ανθρωπιστικής Κρίσης» ανέλαβαν να διανείμουν δωρεάν, πόρτα-πόρτα, τα φυλλάδια σε όλους τους δημότες.

☞ Σε καθεστώς προστασίας έναντι των πιστωτικών της μπαίνει η εταιρεία Μαρινόπουλος με απόφαση του Πολυμελούς Πρωτοδικείου. Το δικαστήριο έκανε δεκτές τις αιτήσεις ασφαλιστικών μέτρων της εταιρίας μέχρι τη συζήτηση των κύριων προσφύγων για υπαγωγή στο άρθρο 99 του πτωχευτικού κώδικα, στις 21 Σεπτεμβρίου 2016.

Το δικαστήριο αποφάσισε την προστασία της περιουσίας του ομίλου απαγορεύοντας κατασχέσεις από τους πιστωτές. Παράλληλα «παγώνει» κάθε μεταβολή της περιουσιακής κατάστασης του ομίλου απαγορεύοντας τη διάθεση των ακινήτων και του εξοπλισμού του. Από το καθεστώς προστασίας εξαιρούνται οι εργαζόμενοι, οι οποίοι το είχαν ζητήσει ώστε αν δεν πληρώνονται να μπορούν να διεκδικήσουν τα δεδουλευμένα τους, αλλά και οι μισθώσεις.

☞ Στο πολυνομοσχέδιο του Υπ. Οικ. που κατατέθηκε τον Ιούλιο, εκτός των άλλων αλλαγών και τροποποιήσεων υπάρχει και μια σημαντική αλλαγή που αφορά στην αντικατάσταση

του άρθρου 41 του Κώδικα Φ.Π.Α. ( Ειδικό καθεστώς αγροτών).

☞ Οι προτάσεις της ΓΣΕΕ για την καταπολέμηση της αδήλωτης εργασίας κερδίζουν συνεχώς έδαφος στην κοινή γνώμη. Το 88% των Ελλήνων πολιτών επισημαίνει την επιτακτική αναγκαιότητα και στοιχίζεται πίσω από το αίτημα και τη διεκδίκηση της ΓΣΕΕ για την επαναφορά του πλαισίου των Ελεύθερων Συλλογικών Διαπραγματεύσεων, καθώς και της Εθνικής Γενικής Συλλογικής Σύμβασης Εργασίας (ΕΓΣΣΕ), σύμφωνα με τα αποτελέσματα Πανελλήνιας Συνδρομητικής Έρευνας που διενήργησε η Metron Analysis για λογαριασμό της ΓΣΕΕ στο πεδίο της αγοράς εργασίας.

☞ Εργαζόμενη επί δεκαεπτά έτη, ως βοηθός φαρμακείου, όταν επέστρεψε στην εργασία της, μετά από τη λήξη της άδειας μητρότητας, ενημερώθηκε από τον διάδοχο ιδιοκτήτη ότι έχει γίνει αμοιβαία μετάθεση των φαρμακείων του ίδιου και συγγενικού του προσώπου και ότι, πλέον, το φαρμακείο όπου η προσφεύγουσα εργαζόταν θα συνεχίσει να λειτουργεί σε άλλο νομό - οι δύο νομοί απείχαν πολύ μεταξύ τους - όπου και της προτάθηκε να συνεχίσει να εργάζεται. Ο μεταβιβάζων και ο διάδοχος εργοδότης συνδέονταν με πρώτου βαθμού συγγένεια, καθώς και ότι ο διάδοχος εργοδότης εργαζόταν περιοδικά στο φαρμακείο του μεταβιβάζοντος, μαζί με την προσφεύγουσα, πριν αυτό του μεταβιβαστεί τελικά. Η εργαζόμενη υπέβαλε αναφορά στον Συνήγορο του Πολίτη και καταγγελία στην Επιθεώρηση Εργασίας (ΣΕΠΕ). Επίσης, ενημέρωσε με εξώδικο τη διάδοχο επιχείρηση ότι προσφέρεται να παρέχει την εργασία της στο ίδιο φαρμακείο που την παρείχε επί δεκαεπτά έτη και το οποίο συνέχιζε κανονικά να λειτουργεί.

☞ Το Ευρωπαϊκό Κοινοβούλιο, – έχοντας υπόψη το άρθρο 133 του Κανονισμού του,

A. λαμβάνοντας υπόψη ότι όλα τα κράτη μέλη της Ευρωπαϊκής Ένωσης εφαρμόζουν σήμερα πολιτικές που αποβλέπουν στη μείωση των κοινωνικών εισφορών των εργοδοτών και του φόρου επί των επιχειρήσεων, προκειμένου να αυξηθούν τα περιθώρια κέρδους των επιχειρήσεων·

B. λαμβάνοντας υπόψη ότι αυτές οι μειώσεις των επιβαρύνσεων χρηματοδοτούνται πιο συγκεκριμένα μέσω της αύξησης των δασμών και φόρων που επιβάλλονται στα νοικοκυριά ενώ οι μισθοί των εργαζομένων δεν αυξάνονται·

Γ. λαμβάνοντας, εντούτοις, υπόψη ότι ακριβώς οι εργαζόμενοι διαδραματίζουν κείνο το ρόλο στην υλοποίηση του κέρδους της επιχείρησης, ότι η ενίσχυση της σχέσης μεταξύ του εργαζομένου και της επιχείρησης από τη φύση της μπορεί να συμβάλει στην αύξηση της παραγωγικότητας και ότι οι επιχειρήσεις οφείλουν επίσης να συμβάλλουν στη βελτίωση των συνθηκών διαβίωσης·

1. ζητεί από την Επιτροπή να εξετάσει με ποιους τρόπους θα μπορούσαν να ενισχυθούν οι μηχανισμοί συμμετοχής των εργαζομένων στα κέρδη της επιχείρησης.

☞ Οι κατώτατοι εθνικοί μισθοί συνήθως ισχύουν για όλους τους εργαζομένους, ή τουλάχιστον για τη μεγάλη πλειονότητα των εργαζομένων της χώρας. Επιβάλλονται από τη νομοθεσία, συχνά έπειτα από διαβούλευση με τους κοινωνικούς εταίρους, ή απευθείας μέσω εθνικής διακλαδικής συμφωνίας. Οι κατώτατοι μισθοί εκφράζονται, γενικά, ως μηνιαίοι μισθοί για ακαθάριστες αποδοχές, δηλαδή πριν από την παρακράτηση του φόρου εισοδήματος και των εισφορών κοινωνικής ασφάλισης που καταβάλλονται από τον εργαζόμενο· τα εν λόγω παρακρατούμενα ποσά διαφέρουν από χώρα σε χώρα. Οι εθνικοί κατώτατοι μισθοί δημοσιεύονται από την Eurostat δύο φορές το έτος. Αντικατοπτρίζουν την κατάσταση την 1η Ιανουαρίου και την 1η Ιουλίου κάθε έτους. Συνεπώς, τροποποιήσεις των κατώτατων μισθών που εφαρμόζονται ανάμεσα στις δύο αυτές ημερομηνίες εμφανίζονται στην επόμενη εξαμηνιαία έκδοση στοιχείων.

☞ Το νέο εκκαθαριστικό εκτός από την αισθητική βελτίωσή του, αλλά και την καλύτερη ταξινόμηση των πληροφοριών περιέχει και μερικές νέες πληροφορίες τόσο στον πίνακα των κτισμάτων όσο και στον πίνακα των γηπέδων.

☞ Φόρο αντίστοιχο με τον ελληνικό Εν.Φ.Ι.Α. έχουν όλες οι ευρωπαϊκές χώρες (συμπε-

ριλαμβανομένης και της Ισλανδίας αλλά και της Νορβηγίας) εκτός από την ΜΑΛΤΑ. Διαφορά στον φόρο ανάλογα με την περιοχή που βρίσκεται η ακίνητη περιουσία υπάρχει στην πλειοψηφία των χωρών που επιβάλλουν φόρο ακίνητης περιουσίας, εκτός από την Κύπρο την Λετονία και την Σουηδία. Έκπτωση στον φόρο για την πρώτη κατοικία έχουν : Η Βουλγαρία, η Εσθονία, η Ιταλία, η Μεγάλη Βρετανία, η Πολωνία, η Πορτογαλία και η Ρουμανία

• Σημαντική ανάκαμψη σημείωσαν τα έσοδα από τον ΦΠΑ τον Ιούλιο σε σχέση με τις επιδόσεις του Ιουνίου και υπερκάλυψαν τον στόχο, ιδιαίτερα στις νησιωτικές περιοχές όπου συγκεντρώνεται ένα μεγάλο ποσοστό του τζίρου την καλοκαιρινή περίοδο. Ειδικότερα, σύμφωνα με πληροφορίες από το υπουργείο Οικονομικών μεγάλη υπέρβαση κατά 82,8% από τον στόχο παρουσίασαν τον Ιούλιο τα έσοδα από τον ΦΠΑ στη Σαντορίνη, ενώ στη Μύκονο υπερκαλύφθηκε ο στόχος κατά 45,6%. Στα δύο αυτά νησιά, τον Ιούνιο είχε σημειωθεί υστέρηση από τον στόχο 58% και 60% αντίστοιχα. Οι εξαγγελίες και η υλοποίηση του προγράμματος εντατικών ελέγχων της γενικής γραμματείας Δημοσίων Εσόδων,

έφεραν αποτέλεσμα σε ό,τι αφορά τις εισπράξεις του ΦΠΑ στα δημόσια ταμεία. Έτσι, στη Σύρο τα έσοδα από τον ΦΠΑ υπερκάλυψαν τον στόχο κατά 37% , στην Πάρο 35% , στη Ρόδο 36% στην Κέρκυρα 25%, στα Χανιά 24,6%, στη Μυτιλήνη 13% και στο Ηράκλειο 12%.

• Με ακραίες αυξήσεις φόρων παντού, κυνηγούν τα αλλοδαπά POS, σφραγίζουν με βουλοκέρι καταστήματα και προσπαθούν να βρουν ισοδύναμο «επικοινωνίας» για τον παραλογισμό του ΕΝΦΙΑ προαναγγέλλοντας ως παράθυρο σωτηρίας την « ... πληρωμή φορολογικών υποχρεώσεων με εκχώρηση περιουσίας στο δημόσιο ... ». Κοινώς, «δώστε το σπίτι σας»!

• Λόγω της καθυστέρησης στην εφαρμογή της νομοθεσίας της Ένωσης περί αποβλήτων, η Ελλάδα υποχρεούται να καταβάλει κατ' αποκοπήν ποσό ύψους 10 εκατομμυρίων ευρώ και χρηματική ποινή ύψους 30.000 ευρώ ανά ημέρα καθυστέρησης. Το Ευρωπαϊκό Δικαστήριο είχε διαπιστώσει την παράβαση της Ελλάδας για πρώτη φορά με απόφαση του 2009. Με απόφαση της 10ης Σεπτεμβρίου 2009 1 το Δικαστήριο διαπί-

στωσε ότι η Ελλάδα δεν είχε προβεί σε προσηκούσα εφαρμογή διαφόρων οδηγιών, ήτοι της οδηγίας περί στερεών αποβλήτων 2, της οδηγίας περί επικίνδυνων αποβλήτων 3 και της οδηγίας περί υγειονομικής ταφής των αποβλήτων 4. Ειδικότερα, το Δικαστήριο διαπίστωσε ότι η Ελλάδα δεν είχε εκπονήσει και θέσει σε εφαρμογή, εντός εύλογης προθεσμίας, σχέδιο διαχείρισεως των επικίνδυνων αποβλήτων σύμφωνα με τις απαιτήσεις της νομοθεσίας της Ένωσης ούτε είχε δημιουργήσει ολοκληρωμένο και κατάλληλο δίκτυο εγκαταστάσεων διαθέσεως των επικίνδυνων αποβλήτων, στο πλαίσιο του οποίου να εφαρμόζονται οι πλέον ενδεδειγμένες μέθοδοι για την εξασφάλιση υψηλού επιπέδου προστασίας του περιβάλλοντος και της δημόσιας υγείας. Επιπροσθέτως, η Ελλάδα δεν είχε λάβει το σύνολο των μέτρων που απαιτούνταν για την εξασφάλιση, ως προς τη διαχείριση των επικίνδυνων αποβλήτων, της τήρησης των κανόνων περί αξιοποιήσεως και διαθέσεως των αποβλήτων και περί αδειοδοτήσεως και εκμεταλλεύσεως των χώρων υγειονομικής ταφής.

## Ερχομολαβίες και εκχώρηση έργου που γίνεται με το consolidation project

συνέχεια από τη σελ. 15

Η έκπτωση στην ποιότητα των έργων του ΟΤΕ δεν οφείλεται μόνο στον ελλιπή έλεγχο-παρακολούθηση του εργολάβου, αλλά και στην αλλαγή της στάσης του ΟΤΕ όσον αφορά την απαίτηση για επίβλεψη από πλευράς του αναδόχου, μιας που ο ανάδοχος εργολάβος πρέπει να έχει κατάλληλο τεχνικό προσωπικό για κάθε είδος εργασίας. Δεδομένου ότι, παρά την τυπική απαγόρευση, συστήνονται υπεργολαβίες, ο υπεργολάβος στην συντριπτική πλειοψηφία των περιπτώσεων δεν έχει επαρκές προσωπικό, τεχνικές γνώσεις ή οικονομική δυνατότητα πρόσληψης επιβλεπόντων και κατάλληλων τεχνικών, με αποτέλεσμα κάκιστη ποιότητα έργου και βλάβες μετά από τις εργασίες λόγω μη πραγματοποίησης δοκιμών κλπ. Επίσης έχει καταγγελθεί επανειλημμένα ότι οι εργολάβοι που εργάζονται χωρίς επίβλεψη απασχολούν ανενόχλητοι ανασφάλιστους ή και συνταξιούχους ΟΤΕ αποφεύοντας τον κάθε έλεγχο. Πέραν του WFM, που είχε μέχρι τώρα πρόσβαση ο εργολάβος, θα έχει πρόσβαση και σε άλλα πληροφορικά συστήματα του ΟΤΕ (siebel, GIS, SAP Web Portal, και δεν ξέρουμε και που αλλού...), όπου θα ανεβάζει τις φωτογραφίες του έργου, την επιμέτρηση, από το «τάμπλετ» του και πάει λέγοντας .... Να σημειώσουμε ότι για πρώτη φορά στην ιστορία του ΟΤΕ η διοίκηση

έχει «κρύψει» τη «σύμβαση» που έχει υπογράψει με τους εργολάβους του consolidation. Προφανώς σκοπεύουν να «αποχωρήσουν εθελούσια» πολλούς ακόμα από όσους έμειναν στον ΟΤΕ για χάρη των «συνεργατών» εργολάβων πουλώντας φυσικά (σε συνεργασία με την κυβέρνηση) και το υπόλοιπο ποσοστό του δημοσίου που ανοίγει και άλλους δρόμους για τα εργασιακά και μισθολογικά δικαιώματα, με βάση τη μνημόνια και την απαίτηση για απελευθέρωση των ομαδικών απολύσεων. (Πριν ακόμα καθαρογράψουμε αυτό το κείμενο ανακοινώθηκε νέο πρόγραμμα "εθελούσιων παραιτήσεων". Το consolidation project βοηθάει στην κατεύθυνση αυτή τη διοίκηση, αποδεσμεύοντας συναδέλφους και ας είναι ακόμα στην αρχή του !) Συνάδελφοι των κεντρικών διοικήσεων, συνάδελφοι εκλεγμένοι στα σωματεία, συνάδελφοι συνδικαλιστές που ζητάτε την ψήφο του κάθε συναδέλφου, συνάδελφοι εργαζόμενοι σε κάθε εργασιακό χώρο: η καμπάνα χτυπά για τον καθένα μας και πρέπει να αφυπνιστούμε και να αντιδράσουμε σε όλα που γίνονται σε βάρος μας, είτε προέρχονται μέσα από τον ΟΤΕ, είτε από την κυβέρνηση. Η εκχώρηση έργου καταργεί θέσεις εργασίας, η πώληση του ΟΤΕ μπορεί να οδηγήσει σε μεταφορά της έδρας του ΟΤΕ σε χώρες με μισθούς π.χ. 200 € και τότε (όσοι θα έχουν παραμείνει στη δουλειά) με εφαρμογή

της οδηγίας "Μπολκενστάιν" θα πληρώνονται με μισθούς της νέας έδρας (δηλαδή με 200 € ή και παρακάτω). Σε κάθε περίπτωση η σχεδιασμένη πορεία του ΟΤΕ οδηγεί σε καλύτερες μέρες Σελίδα 4 από 4 Ανακοίνωση για consolidation project τους μεγαλομετόχους και την εταιρεία, αλλά σε πολύ χειρότερες μέρες τους εργαζόμενους, αν δεν υπάρξει αντίδραση από τα σωματεία μας. Τώρα απαιτείται μαζική αντίδραση από όλους μας αλλά πρώτα απ' όλα μπροστά πρέπει να μπουν τα σωματεία, οι εκλεγμένοι, που εκλέχτηκαν από τους συναδέλφους για να είναι μπροστά στον αγώνα και όχι να κρύβονται ή και να κρύβουν ότι συμβαίνει αποκοιμίζοντας τους συναδέλφους και δημιουργώντας ψεύτικες ελπίδες. Συνάδελφοι μην αδιαφορείτε, στείλτε μια απλή επιστολή, ένα απλό mail ενημερώνοντας τα σωματεία μας και τους άλλους συναδέλφους για ό,τι συμβαίνει με τους εργολάβους, από το πιο απλό μέχρι το πιο σύνθετο, κάθε πληροφορία είναι χρήσιμη για αποκάλυψη του "ρόλου" των εργολάβων. Ό,τι είχαμε μέχρι τώρα από δικαιώματα κερδήθηκε με σκληρούς αγώνες όλων μας, ό,τι μας έχει απομείνει θα χαθεί και αυτό αν δεν αντιδράσουμε τώρα. Αύριο θα είναι πολύ αργά! Οι τοπικές διοικήσεις της ΠΕΤ-ΟΤΕ.



# COSMOTE

ο κόσμος μας, εσύ.

ΑΦΟΥ ΕΞΥ ΒΓΑΙΝΕΙΣ ΑΠΟ ΤΟ ΣΠΙΤΙ

ΓΙΑΤΙ ΝΑ ΜΗ ΒΓΑΙΝΕΙ ΚΑΙ

ΤΟ WiFi ΣΟΥ?



## COSMOTE My WiFi

Θέλεις να συνδέσαι εντελώς ΔΩΡΕΑΝ στο Internet όταν είσαι εκτός σπιτιού; Σε συνεργασία με τη Fori, το μεγαλύτερο WiFi δίκτυο στο κόσμο, φέραμε στην Ελλάδα αποκλειστικά για όσους έχουν COSMOTE Home Double Play, την πρωτοποριακή υπηρεσία COSMOTE My WiFi, για να συνδέσαι εντελώς δωρεάν στο Internet κι έξω από το σπίτι, σε 300.000 σημεία σε όλη την Ελλάδα και σε περισσότερα από 17 εκατομμύρια σε όλο τον κόσμο!

[cosmote.gr/MyWiFi](http://cosmote.gr/MyWiFi)

Η υπηρεσία COSMOTE My WiFi παρέχεται από τον ΟΤΕ



ΟΜΙΛΟΣ ΕΤΑΙΡΕΙΩΝ