



ΦΩΝΗ ΤΩΝ ΤΕΧΝΙΚΩΝ

ΣΥΝΔΙΚΑΛΙΣΤΙΚΟ - ΔΗΜΟΣΙΟΓΡΑΦΙΚΟ ΟΡΓΑΝΟ ΤΗΣ ΠΕΤ - ΟΤΕ

• ΒΕΡΑΝΖΕΡΟΥ 34 • ΑΘΗΝΑ 104 32 • Τηλ: 210 5241576-9 • Αρ. φύλλου 236 • ΙΟΥΝΙΟΣ - ΙΟΥΛΙΟΣ - ΑΥΓΟΥΣΤΟΣ 2009

**Με θάρρος
και αυταπάρνηση
στις φλόγες
οι συνάδελφοι**

σελ. 18-19

**Το ΘΡΙΑΣΙΟ
ζει τη δική του
εγκατάλειψη**

σελ. 6-9



ΙΟΥΝΙΟΣ - ΙΟΥΛΙΟΣ - ΑΥΓΟΥΣΤΟΣ 2009

ΑΡ. ΦΥΛΛΟΥ 236

ΤΙΜΗ: 0,001

ΚΩΔΙΚΟΣ: 3064

**ΔΙΜΗΝΙΑΙΟ ΣΥΝΔΙΚΑΛΙΣΤΙΚΟ ΠΕΡΙΟΔΙΚΟ
ΔΗΜΟΣΙΟΓΡΑΦΙΚΟ ΟΡΓΑΝΟ ΤΗΣ
ΠΑΝΕΛΛΗΝΙΑΣ ΕΝΩΣΗΣ ΤΕΧΝΙΚΩΝ Ο.Τ.Ε.**

Βερανζέρου 34 (5^{ος} όροφος)
Αθήνα 104 32, τηλ. 210 5241576-9
Fax: 210 5229150, 210 5200006
e-mail: foni@petote.ondsl.gr

ΙΔΙΟΚΤΗΣΙΑ

Πανελλήνια Ένωση Τεχνικών Ο.Τ.Ε. (ΠΕΤ-ΟΤΕ)
Βερανζέρου 34 • www.petote.gr

ΥΠΕΥΘΥΝΟΣ ΕΚΔΟΣΗΣ

ΑΝΤΩΝΗΣ ΠΑΝΑΓΙΩΤΑΚΟΠΟΥΛΟΣ
Βερανζέρου 34 ΑΘΗΝΑ 104 43
Τηλ. 210 5241586- FAX: 210 5241586
Κινητό: 6978006700

ΔΗΜΟΣΙΟΓΡΑΦΙΚΗ ΕΠΙΜΕΛΕΙΑ

ΝΙΚΟΣ ΘΕΟΔΩΡΑΚΗΣ
Κλειούς 15-17, Αθήνα 104 41,
Τηλ.: 210 5141044, Fax: 210 5141203
Κινητό: 6932 212755
e-mail: n.theodorakis@esiea.gr, http://www.thrapsaniotis.gr

ΤΟ ΠΕΡΙΟΔΙΚΟ Η «ΦΩΝΗ ΤΩΝ ΤΕΧΝΙΚΩΝ»

ΔΙΕΥΘΥΝΕΤΑΙ ΑΠΟ ΣΥΝΤΑΚΤΙΚΗ ΕΠΙΤΡΟΠΗ
Νεκτάριος Δρίτσας, Αλέξανδρος Μαριόλης,
Θανάσης Φωλιάς, Αλέξανδρος Περάκης

Συνεργάτες του περιοδικού
είναι όλα τα μέλη της ΠΕΤ ΟΤΕ

ΗΛΕΚΤΡΟΝΙΚΗ ΣΕΛΙΔΟΠΟΙΗΣΗ

ΕΚΤΥΠΩΣΗ «ΚΑΜΠΥΛΗ»
Αντιγόνης 60 & Λένορμαν, Κολωνός
Τηλ.: 210 5156820, Fax: 210 5156811

ΔΙΑΝΟΜΗ ΔΙΕΚΠΕΡΑΙΩΣΗ

ΣΠΥΡΙΔΟΥΛΑ Μ. ΣΚΟΡΔΑ
Θεμιστοκλέους 23, Αγ. Ανάργυροι
Τηλ.: 210 2389888

Τα άρθρα που φέρουν υπογραφή
δεν εκφράζουν κατ' ανάγκη τις θέσεις
της Συντακτικής Επιτροπής.
Φωτογραφίες και κείμενα δεν επιστρέφονται.

Διαβάστε σ' αυτό τεύχος...

Πολλά και ενδιαφέροντα θέματα θα βρείτε στο περιοδικό της ΠΕΤ-ΟΤΕ που κρατάτε στα χέρια σας. Σταχυολογούμε τα πιο σημαντικά:

- **Θριάσιο Πεδίο.** Οι συνάδελφοί μας στο Τ. Τ. Ασπροπύργου ζουν στην απόλυτη εγκατάλειψη. Πρόκειται για μια βιομηχανική περιοχή στα όρια του Λεκανοπέδιου και έχετε την αίσθηση ότι βρίσκεται στις παρυφές των συνόρων της χώρας. Η «ΦΩΝΗ» πήγε στο χώρο, είδε τα προβλήματα και μίλησε με τους συναδέλφους και αναδεικνύει το πρόβλημα εκτιμώντας πως δεν υπάρχουν περιθώρια αναμονής. Οι φωτογραφίες που παραθέτουμε εδώ αλλά και στη σελίδα 7 δείχνουν τις συνθήκες μέσα στις οποίες εργάζονται. **Ρεπορτάζ στις σελ. 6-7-8-9**
- **Αφιέρωμα στο ποιητή Γιάννη Ρίτσο** **Σελ. 14-15**
- **Τι συμβαίνει με τα επαγγελματικά Ταμεία.** Γιατί σε άλλους εργασιακού χώρους έχουν προχωρήσει στη δημιουργία τους και στον ΟΤΕ αργούμε; Ο οικονομολόγος, σύμβουλος της ΠΕΤ ΟΤΕ κ. Σωτήρης Χρυσάφης τοποθετείται στο θέμα. **Σελ. 10-11 και 18-19-20**
- **Χρονολόγιο Γεγονότων.** Μια ψύχραιμη ματιά πάνω σε όσα συνέβησαν στην επικαιρότητα το προηγούμενο τρίμηνο. **Σελ. 24-24 και 34**
- **Πλοήγηση στο internet.** Η σελίδα που μα κάνει να γνωρίσουμε νέους δρόμους στο διαδικτυο και επιμελείται ο Δήμος Αποστολίδης. **Σελ. 20**

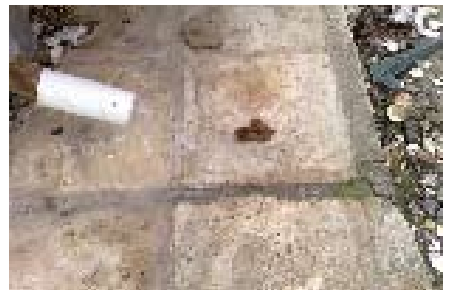

- **Συνδικαλιστικές Παρατάξεις.** Οι σελίδες των συνδικαλιστικών παρατάξεων που είναι εκλεγμένες στο Δ. Σ. της ΠΕΤ - ΟΤΕ έχουν τη δική τους φωνή. **Σελ. 27-28-29-30-31**
- **Οι συνάδελφοι θέτουν θέματα για συζήτηση.** Γιατί ένας διαζευγμένος πατέρας δεν δικαιούται γονική άδεια προκειμένου να πάει στο σχολείο του παιδιού του και να ενημερωθεί για την πρόσδό του; **Σελ. 32-33**
- **Οι αυτοκτονίες στην France Telecom** δεν έχουν ακόμα αφυπνίσει τη γαλλική κυβέρνηση και τη διοίκηση της εταιρίας. Πώς μπορεί να οδηγήσει στα άκρα η συνεχής πίεση προς τους εργαζόμενους σε ένα τηλεπικοινωνιακό κολοσσό. **Σελ. 26**

Κάτι πρέπει να κάνουμε με τις επιστροφές...

Το λέγαμε και στο προηγούμενο φύλλο της «ΦΩΝΗΣ», το λέμε και τώρα. Είναι ανάγκη να πάρουμε δραστικά μέτρα για να σταματήσουν οι επιστροφές φύλλων στο Σωματείο.

Η σκέψη της Συντακτικής Επιτροπής είναι να διαγράψουμε από τη λίστα κάθε ανατιολόγητη επιστροφή. Έτσι στο εξής όποιος διαπιστώσει ότι δεν παίρνει σπίτι του το έντυπο αυτό θα πρέπει να επικοινωνεί με τη Γραμματεία του Σωματείου στο τηλέφωνο 210 5241576 και να δίνει το ονοματεπώνυμο του, διεύθυνση σπιτιού και ταχυδρομικό κώδικα για να του πάει

Ξανά, από το επόμενο φύλλο το περιοδικό μας σπίτι του.

Δυστυχώς σ' αυτή τη φάση είναι αδύνατον να κάνουμε οτιδήποτε άλλο. Για οποιαδήποτε σκέψη, ιδέα ή άλλο που θα μπορούσαμε να κάνουμε καλύτερη αυτή την επικοινωνία στείλτε μας τη γνώμη σας στο e-mail του περιοδικού **foni@petote.ondsl.gr**

Δεκτά και άρθρα, σχόλια, προβληματισμοί ή οτιδήποτε άλλο εκτιμάτε ότι θα εμπλουτίσουν την ύλη του περιοδικού μας.

ΣΗΜΕΙΩΜΑ ΕΚΔΟΣΗΣ

Εμείς είμαστε ο ΟΤΕ!

Ο ΟΤΕ δεν είναι ένα όνομα μόνο - μια απλή φίρμα - μια ταμπέλα.
Ο ΟΤΕ είναι το ανθρώπινο δυναμικό του πρώτα απ' όλα.

Ο άνθρωπος-ο απλός εργαζόμενος. Έχει κάτσει άραγε κάποιος από τους διοικούντες να ξεφυλλίσει την ιστορία του Οργανισμού; Να δει την καθημερινή δουλειά του απλού εργαζόμενου που μοχθεί κάθε μέρα

να εξυπηρετήσει τον συνδρομητή από τον Έβρο μέχρι την Κρήτη;

Ο ΟΤΕ με τα τεράστια κέρδη του. Ο ΟΤΕ που κάποτε τον ονόμαζαν «ναυαρχίδα της Ελληνικής Οικονομίας» το ξέχασαν και αυτό.

Όπως έχουν ξεχάσει πώς στήθηκε αυτός ο κολοσσός που ελαφρά τη καρδία παρέδωσαν στους Γερμανούς. Μπήκαμε παιδιά σ' αυτόν τον Οργανισμό με όρεξη για δουλειά με όρεξη να προσφέρουμε στο κοινωνικό σύνολο. Σκάβοντας λάκους με παραμίνα και κουτάλα (αυτές οι λέξεις είναι άγνωστες σε κάποιους) για να τοποθετήσουμε τις κολώνες.

Στη συνέχεια να απλώσουμε το καλώδιο μέχρι το συνδρομητή. Σκάβαμε όλη την Ελλάδα να ρίξουμε το υπόγειο δίκτυο και να κάνουμε άρση βλάβης όταν χρειάζονταν παρέα με τους αρουραίους και αναπνέοντας μόλυβδο. (Σήμερα όλα αυτά έχουν παραδοθεί στους εργολάβους και όχι μόνο) γιατί άραγε; Δεν είχε κέρδη τότε ο ΟΤΕ; Σήμερα όλοι μας με άσπρα μαλλιά αγωνιούμε για το αύριο.

Αυτή δυστυχώς είναι η επιβράβευση μας. Η αβεβαιότητα για το τι θα μας ξημερώσει. Για τους διοικούντες υπάρχει μόνο το χρηματιστήριο και το ευρώ. Πώς θα μειώσουμε το προσωπικό, πώς θα πουλήσουμε τα κτήρια - φιλέτα για να έχουμε προσωρινά κέρδη.



Αυτή είναι η ανάπτυξη του Οργανισμού σήμερα; Οι πάροχοι έχουν εξοικονομήσει άδειες να σκάβουν την Ελλάδα από άκρη σε άκρη. Ο ΟΤΕ για μια απλή άρση βλάβης η επέκτασης δικτύου δεν μπορεί να βγάλει ούτε πλάκα πεζοδρομίου αν δεν του δώσει άδεια ο Δήμος.

Ακούσαμε τελευταία για την οπτική ίνα στο σπίτι. Γιατί δεν προχωράει; Μηπως γιατί δεν το θέλει το καινούργιο αφεντικό γιατί έχει μεγάλο στοκ από d.s.l.;

Τελευταία ακούμε συνέχεια αριθμούς για απομάκρυνση προσωπικού. Άλλες φορές για 1000 άτομα, άλλες για 2000 άτομα και πάει λέγοντας. Γιατί γίνεται αυτό το παιχνίδι; Ο εργαζόμενος αισθάνεται ασφαλής όταν καθημερινά ακούει αυτά; Φυσικά και όχι.

Κάποτε υπήρχε η εύφημος μνεία. Σήμερα το αξιολόγιο (ποινολόγιο). Κάποτε το συνδικάτο δρούσε προς όφελος της επιχείρησης και των εργαζομένων όπως συνεχίζει να το κάνει και σήμερα. Μόνο που σήμερα κάποιος το θεωρούν εχθρό τους και μάλιστα προχωρούν ακόμη περισσότερο καλώντας σε απολογία εκλεγμένα συνδικαλιστικά στελέχη πρώτης γραμμής. Αν δε κάποιος εργαζόμενος

«τολμήσει» να σηκώσει φωνή ή να ακούσει το συνδικάτο του τιμωρείτε είτε με μετάθεση, είτε μη συμμετέχοντας στο πριμ που δίνει η Επιχείρηση. Απειλές είναι βέβαια αυτές γιατί το συνδικάτο έχει τη δύναμη να παρέμβει σε όλα αυτά όπως ήδη έχει κάνει.

Με τρομοκρατία στο προσωπικό και αβεβαιότητα κύριοι διοικούντες δεν πετυχαίνετε ανάπτυξη και πρόοδο στον Οργανισμό. Κύριοι διοικούντες εσείς έρχεστε και παρέρχεστε. Το προσωπικό είναι πάντα στην πρώτη γραμμή και θα αγωνίζεται πάντα για έναν καλύτερο ΟΤΕ.

Το σημείωμα του εκδότη, αυτού του τεύχους, αφιερώνεται σε όλους αυτούς τους απλούς εργαζόμενους που έβαλαν πλάτη για να γίνει ο ΟΤΕ κολοσσός. Αφιερώνεται σε όλους αυτούς που έχασαν τη ζωή τους εργαζόμενοι για τον Οργανισμό. Αφιερώνεται σε όλους αυτούς που αν και συνταξιούχοι σήμερα αγωνιούν γι' αυτή την Επιχείρηση που έβαλαν όλοι ένα λιθαράκι.

Κύριοι διοικούντες ο ΟΤΕ είναι το ανθρώπινο δυναμικό του. Σκύψτε έστω και τώρα λίγο πάνω από τους εργαζομένους και τα προβλήματα που αντιμετωπίζουν στην καθημερινότητα τους.

Οι εργαζόμενοι δεν είναι αυτοί που στερούν τον ΟΤΕ από την κερδοφορία που θα θέλατε. Αυτοί που στερούν τον Οργανισμό από την κερδοφορία είναι τα δικά σας υψηλά μπόνους και οι υπέρογκοι μισθοί. Εσείς κύριοι διοικούντες έχετε επαγγελματική σχέση με τον ΟΤΕ. Οι εργαζόμενοι και οι οικογένειές τους έχουν συναισθηματική σχέση ζωής με τον ΟΤΕ.

Με συναδελφικούς χαιρετισμούς
Αντώνης Παναγιωτακόπουλος

Μέτρα για τις φωτιές στην Αττική

Επιστολή προς τον πρόεδρο του ΟΤΕ κ. Βουρλούμη έστειλε η ΠΕΤ ΟΤΕ αμέσως μετά τις μεγάλες φωτιές που έπληξαν το φετινό Αύγουστο την Αττική ζητώντας να πάρει άμεσα μέτρα. Στην επιστολή τονίζονται ανάμεσα στα άλλα και τα παρακάτω:

Κύριε Πρόεδρε,

Τις τελευταίες μέρες του Αυγούστου, ζήσαμε όλοι τον όλεθρο και την καταστροφή από τις πυρκαγιές στη Βορειοδυτική Αττική – Ν.Εύβοια – Κεφαλλονιά και σε άλλες περιοχές της Ελλάδας και τις τεράστιες περιβαλλοντικές απώλειες αλλά και τις ζημιές που υπέστη το δίκτυο τηλεπικοινωνιών.

Εκτιμούμε ότι θα χρειαστεί μεγάλη προσπάθεια για να αποκατασταθεί το δίκτυο και όπως είναι φυσικό, το μεγαλύτερο βάρος πέφτει στους τεχνικούς του ΟΤΕ.

Για το λόγο αυτό ζητάμε:

- Να διατεθεί από την υπηρεσία το

κατάλληλο τεχνικό προσωπικό στις περιοχές που έχουν πληγεί από τις φωτιές.

- Να δοθούν τα απαραίτητα κίνητρα στο προσωπικό (επιδόματα - υπερωρίες) με στόχο την όσο το δυνατόν πιο γρήγορη αποκατάσταση των βλαβών.

Θέλουμε ακόμα να σας επισημάνουμε πως οι τεχνικοί του ΟΤΕ που εργάζονται μέσα σε ιδιαίτερα αντίξοες συνθήκες, είναι απαραίτητο και αναγκαίο να ενταχθούν στα Βαρέα και Ανθυγιεινά Επαγγέλματα.

ΚΟΙΝΟΠΟΙΗΣΗ:

Γεν. Δ/ντη Περιφερειών ΟΤΕ

Κο Ανδρ. Καραγεώργο

Για την ΠΕΤ-ΟΤΕ

Ο Πρόεδρος

Βασίλης Λάμπρου

Ο Γεν. Γραμματέας

Τασσιός Θωμάς



Άλλο ρεπορτάζ για τις φωτιές στις σελίδες 18-19

Απαιτούμε στοχευμένες προσλήψεις

Μετά και την έγκριση από το κοινοβούλιο με νομοθετική ρύθμιση, η αποχώρηση των 636 συναδέλφων με εθελουσία έξοδο βρίσκεται στην τελική της φάση με ολοκλήρωση 15 Σεπτεμβρίου 2009.

Από την αποχώρηση των συναδέλφων ιδίως στις τεχνικές υπηρεσίες του ΟΤΕ δημιουργείται ένα ακόμα κενό το οποίο έρχεται να προστεθεί στο ήδη υφιστάμενο κενό το οποίο είχε δημιουργηθεί με την πρώτη και μεγαλύτερη φάση της εθελουσίας εξόδου το 2005.

Τα κενά τα οποία δημιουργούνται μετά από μια συγκεκριμένη μελέτη-ανάλυση που έχουμε κάνει ιδίως σε κάποιες τεχνικές υπηρεσίες είναι ιδιαίτερα σημαντικά και πιστεύουμε ότι το πρόβλημα το οποίο θα δημιουργηθεί σχετικά με την ορθή λειτουργία των συγκεκριμένων υπηρεσιών θα είναι πάρα πολύ σοβαρό.

Καλούμε λοιπόν την διοίκηση του ΟΤΕ να ξεκινήσει άμεσα την διαδικασία πρόσληψης τεχνικού προσωπικού σε ποσοστό που να καλύπτει πλήρως και τα υφιστάμενα κενά αλλά και τα κενά που θα δημιουργηθούν στις τεχνικές υπηρεσίες σε όλη την επικράτεια από την αποχώρηση των συναδέλφων. Με διαγωνιστική διαδικασία ίδια με αυτή των προσλήψεων του 2003 και 2006 η οποία όπως έχουμε τονίσει έφερε στον ΟΤΕ προσωπικό υψηλού επιπέδου, ούτως ώστε όχι μόνο να αναπληρωθούν τα ενδεχόμενα κενά αλλά η πλήρωση να γίνει με άτομα τα οποία σε βάθος χρόνου θα φανούν αντάξια των μελλοντικών στόχων του ΟΤΕ.

Σαν βασικό σκεπτικό και στόχο των συγκεκριμένων προσλήψεων θα πρέπει να είναι η συνέχιση της ορθής λειτουργίας των τεχνικών υπηρεσιών που θα πληγούν άμεσα από την αποχώρηση των συναδέλφων σε ποσοστό το οποίο θα εξασφαλίζει την συνέχεια και συνέπεια των υπηρεσιών, κάτι το οποίο θα προκύψει από εμπειριστατωμένη μελέτη των θέσεων και όχι από μια απλή ποσόστωση η οποία δεν θα λύσει το πρόβλημα.

Εκτός από τις προσλήψεις που πρέπει να γίνουν για την πλήρωση των κενών θέσεων πρέπει οπωσδήποτε να λυθεί άμεσα το θέμα της ένταξης των συμβασιούχων συναδέλφων οι οποίοι απασχολούνται στον ΟΤΕ με δικαστικές αποφάσεις. Είναι ένα πρόβλημα που έχει ήδη κρατήσει αρκετά σε χρόνο και πρέπει η διοίκηση να το λύσει άμεσα. Καθώς επίσης πρέπει να ενταχθούν άμεσα στον ΟΤΕ για τους λόγους που ήδη έχουμε προαναφέρει όλοι οι εργαζόμενοι που παρέχουν τις υπηρεσίες τους στον ΟΤΕ και ανήκουν σε θυγατρικές εταιρείες (ΟΤΕPLUS – HELLASCOM),

- **ΑΜΕΣΗ ΔΙΑΔΙΚΑΣΙΑ ΠΡΟΣΛΗΨΕΩΝ ΓΙΑ ΤΗΝ ΠΛΗΡΩΣΗ ΤΩΝ ΚΕΝΩΝ ΘΕΣΕΩΝ ΛΟΓΩ ΕΘΕΛΟΥΣΙΑΣ ΑΠΟ ΑΥΡΙΟ ΚΙΟΛΑΣ.**
- **ΕΝΤΑΞΗ ΣΤΟΝ ΟΤΕ ΤΩΝ ΣΥΝΑΔΕΛΦΩΝ ΣΥΜΒΑΣΙΟΥΧΩΝ ΜΕ ΔΙΚΑΣΤΙΚΕΣ ΑΠΟΦΑΣΕΙΣ.**
- **ΕΝΤΑΞΗ ΟΛΩΝ ΤΩΝ ΣΥΝΑΔΕΛΦΩΝ ΑΠΟ ΟΤΕPLUS – HELLASCOM ΣΤΟΝ ΟΤΕ.**

ΟΧΙ ΣΤΟ ΞΕΠΟΥΛΗΜΑ ΣΤΑ «ΦΙΛΕΤΑ» ΤΟΥ ΟΤΕ

Οι εργαζόμενοι στην Καλλιθέα αντιστέκονται και προτείνουν

ΠΡΟΣ: ΠΕΤ-ΟΤΕ ΟΜΕ-ΟΤΕ

Το τελευταίο διάστημα συζητιέται έντονα η μετεγκατάσταση όλων των υπηρεσιών που στεγάζονται στο Κτιριακό Συγκρότημα της Καλλιθέας, πράγμα που προέκυψε μετά από προφορική εντολή της Διοίκησης προς τους Προϊσταμένους των υπηρεσιών: **Συγκρότημα Εργαστηρίων, Συγκρότημα Κατασκευών και Δ/ση Τεχνικής Υποστήριξης Πελατών.**

Με μεγάλη προχειρότητα και ανευθυνότητα γίνεται προσπάθεια να πεισθούν οι εργαζόμενοι να μετακινηθούν αναλαμβάνοντας οι ίδιοι την ευθύνη της μετακίνησής τους, σε κτίρια που κατά γενική ομολογία είναι ακατάλληλα και από άποψη χωρητικότητας για την κάθε υπηρεσία, αλλά και σε πολλές περιπτώσεις δεν πληρούν τους κανόνες υγιεινής και ασφάλειας με βάση το έργο και τις ανάγκες.

Έτσι η διοίκηση πιέζει τις υπηρεσίες ή να δεχτούν να χωρέσουν όπως σε κτίρια που δε χωράνε, με όποιο κόστος στη λειτουργία τους, στο παραγόμενο έργο

τους και με κίνδυνο να φύγουν έργα έξω, ή να διασπαστούν σε πολλά κτίρια και να μην μπορούν να λειτουργήσουν αφού το ένα τμήμα αρκετές φορές λειτουργεί σε συνεργασία και εξάρτηση με το άλλο.

Έτσι **οδηγούμαστε στη συρρίκνωση-υποβάθμιση- διάσπαση και ξεχαρβάλωμα των υπηρεσιών του Κτιριακού Συγκροτήματος Καλλιθέας** αφού επηρεάζονται αρνητικά όταν δεν λειτουργούν ενιαία.

Έτσι γίνεται κατανοητό ότι το Εργαστήριο για παράδειγμα, δεν μπορεί να λειτουργήσει ούτε σε κτίριο που να μην το χωράει, ούτε στα «πέντε σημεία της Αθήνας». Το ίδιο ισχύει και για τις άλλες υπηρεσίες της Καλλιθέας. Παράλληλα τα κτίρια που προτείνονται δεν πληρούν τους όρους υγιεινής και ασφάλειας και είναι επικίνδυνα σε αρκετές περιπτώσεις για τους εργαζόμενους.

Δεν μπορεί το μόνο που σκέφτεται ο οργανισμός να είναι να ξεπουληθούν, («αξιοποιηθούν»), τα κτίρια του ΟΤΕ και

οι εργαζόμενοι να στοιβάζονται σαν ποντίκια σε χώρους ακατάλληλους και επικίνδυνους.

Προτείνουμε το Κτιριακό Συγκρότημα της Καλλιθέας να αξιοποιηθεί από τον ΟΤΕ και να λειτουργήσει σαν τεχνική βάση υποστήριξης του Οργανισμού, να γίνει συμμάζεμα των υπηρεσιών, καλύτερη κατανομή των χώρων και να έρθουν και άλλες υπηρεσίες να καλύψουν τους κενούς χώρους που θα υπάρξουν.

Απαιτούμε συνθήκες δουλειάς όπου να πληρούνται οι όροι υγιεινής και ασφάλειας των εργαζομένων.

Η ΠΕΤ-ΟΤΕ και η ΟΜΕ-ΟΤΕ πρέπει να πάρουν θέση. Να μην επιτρέψουν την διάλυση και συρρίκνωση των Υπηρεσιών. Σε κάθε περίπτωση πρέπει να πάρουν την ευθύνη.

Εργαζόμενοι του Κτιριακού Συγκροτήματος Καλλιθέας

ΣΥΝΑΝΤΗΣΗ ΓΙΑ ΤΑ ΕΡΓΑΣΤΗΡΙΑ ΚΑΛΛΙΘΕΑΣ

Μετά τη συνάντηση που πραγματοποιήθηκε με πρωτοβουλία της ΠΕΤ-ΟΤΕ για το θέμα **μετεγκατάστασης των εργαζομένων του κτιριακού συγκροτήματος των Εργαστηρίων της Καλλιθέας** με τον Γενικό Διευθυντή Περιφερειών, συμφωνήθηκαν τα παρακάτω:

- Να παγώσουν όλες οι διαδικασίες μετεγκατάστασης που ήταν σε εξέλιξη.
- Να συναντηθεί η Διοίκηση με την ΟΜΕ-ΟΤΕ, παρουσία του Προέδρου και του Γραμματέα της ΠΕΤ-ΟΤΕ, προκειμένου να μας εξηγήσουν τους λόγους μετεγκατάστασης και λόγους εκμετάλλευσης των ακινήτων, να τους καταθέσουμε τις δικές μας ενστάσεις επί των σχεδίων τους και προτάσεις μας που αφορούν την περαιτέρω ανάπτυξη των Εργαστηρίων.

Η ΠΕΤ-ΟΤΕ δηλώνει προς κάθε κατεύθυνση ότι, θα προασπίσει με κάθε

θεμιτό και νόμιμο τρόπο τα συμφέροντα των μελών της και του ΟΤΕ.

Για οποιαδήποτε άλλη εξέλιξη και για την καλύτερη πληροφόρηση των συναδέλφων μας στα Εργαστήρια Καλλιθέας θα επισκεφθούμε τον εργασιακό χώρο για απευθείας επικοινωνία.

ΔΙΕΚΔΙΚΟΥΜΕ ΤΟ ΚΑΛΥΤΕΡΟ ΓΙΑ ΤΟΥΣ ΣΥΝΑΔΕΛΦΟΥΣ ΚΑΙ ΤΟΝ ΟΤΕ

Για την ΠΕΤ-ΟΤΕ

Ο Πρόεδρος

Βασίλης Λάμπρου

Ο Γεν. Γραμματέας

Τασσιός Θωμάς

ΤΕΧΝΙΚΟ ΤΜΗΜΑ ΘΡΙΑΣΙΟΥ ΠΕΔΙΟΥ ΣΤΗ ΜΕΓΑΛΥΤΕΡΗ ΒΙΟΜΗΧΑΝΙΚΗ

Οι συνάδελφοι μας δεινοπαθούν καθημερινά για να τα βγάλουν πέρα, οι δείκτες

Πολλά έχουν γραφεί και πολλά έχουν ειπωθεί για το Τεχνικό Τμήμα Θριασίου Πεδίου. Η κατάσταση όμως όσο πάει και επιδεινώνεται.

Τα προβλήματα όπως τα καταγράψαμε στο ρεπορτάζ μας είναι ουσιαστικά δύο

Το πρώτο αφορά τη έλλειψη προσωπικού και το κέντρο που λειτουργεί στην Βιομηχανική Περιοχή (ΒΙ.ΠΕ.) Ασπροπύργου μέσα στον καταυλισμό των σιγγάνων.

Οι συνάδελφοί μας τεχνίτες που εργάζονται έξω είναι τρεις ήρωες (!) στην μεγαλύτερη από πλευρά έκτασης και ειδικών προβλημάτων τεχνική περιοχή της Ελλάδος.

Σκεφθείτε μόνο ότι έχουν την ευθύνη καλής λειτουργίας ολόκληρης της ΒΙ.ΠΕ. Ασπροπύργου, του Ναυστάθμου, του αεροδρομίου Ελευσίνας, των Ναυπηγείων Σκαραμαγκά, των διυλιστηρίων Ασπροπύργου, των Ναυπηγείων Ελευσίνας, της PETROLA, των Ελληνικών Αμυντικών Συστημάτων, τη 2^η Μοίρα αλεξιπτωτιστών κλπ.

Οι συνάδελφοί εκεί καθημερινά υπερβάλλουν εαυτόν για να ανταπεξέλθουν στον υπερβολικό φόρτο εργασίας.

Επανειλημμένα έχουμε αναφέρει στην Τεχνική Περιοχή Ασπροπύργου ότι χρειάζεται προσωπικό. Οι συνάδελφοι, ελάχιστοι καθώς είναι δεν έχουν την πολυτέλεια ούτε να... αρρωστήσουν. Άλλος πάει στη δουλειά με κολάρο στο λαιμό και άλλος χειρουργημένος.

Και τι απαντούν οι πάρα πάνω; Οι δείκτες είναι καλοί! Και τι σημαίνει αυτό δηλαδή; Επειδή οι δείκτες είναι καλοί δεν χρειάζεται ενίσχυση;

Σκύψτε επιτέλους κύριοι διοικούντες πάνω στο πρόβλημα πριν ή Τεχνική Περιοχή Ασπροπύργου βάλει λουκέτο!

Το δεύτερο μεγάλο πρόβλημα είναι το κέντρο που λειτουργεί μέσα στον καταυ-

ΒΙ.ΠΕ. ΑΛΕΞ	28846	17852	2928	2183	1200	348	80	1000		
ΚΑΙΣΑΡΙ	18034	11138	2112	1523						39
ΑΣΠΡΟΠΥΡΓΟΣ	8522	5773	1632	1585	900	568	85	2048		108
ΕΛΕΥΣΙΝΑ	12172	7584	1458	1254						
ΝΑΥΠΗΓ	8648	4924	1474	1335						
ΙΩΝΑΤΟ	2252	1627	480	453						
ΒΙ.ΠΕ.	2048	1418	1152	1087						
ΝΕΚΡΟΤΕΤΑ	1394	847	192	177						
ΑΓ. ΕΠΙΘΡΑ	886	561	32	17						
ΒΙ.ΠΕ.	1712	1249	64	31						
ΑΙΤΩΣΕΝΑ	884	488	16	9						
ΙΩΝΙΟ	672	378	24	14						
ΕΚΟΥΦΤΑ	884	553	32	31						
ΑΚΑΡΙΑΙ	23978	15914	3382	2944				22528	1650	144
ΣΥΝ	1050	979	96	84						28

Αυτά είναι τα όρια που καλύπτει η Τεχνική περιοχή Ασπροπύργου. Και όλα αυτά με τρεις ανθρώπους!

λισμό των σιγγάνων και το οποίο επισκέπτονται πολλοί συνάδελφοί μας από διάφορες υπηρεσίες.

Από 30-3-05 έχουν γίνει συγκεκριμένες προτάσεις αλλά φωνή βωώντος εν τη ερήμω...

Τα τελευταία δυο – τρία χρόνια το πρόβλημα έχει οξυνθεί πάρα πολύ. Έχουμε επιθέσεις σε συναδέλφους – κλοπές και το κέντρο έχει γίνει μια μεγάλη εστία μόλυνσης για όλους όσους ζουν και είναι υποχρεωμένοι να εργάζονται σ' αυτούς τους χώρους.

Κινδυνεύει η σωματική ακεραιότητα, θα θρηνήσουμε θύματα. Άραγε μπορώ να κατανοήσουν το πρόβλημα οι παραπάνω;

Συνεχώς οι αρμόδιοι γίνονται δέκτες παραπόνων, προτάσεων, πιέζονται να δώσουν λύσεις. Η κλασική απάντηση που παίρνουν είναι ότι το κέντρο θα καταργηθεί. Αλλά μέχρι τότε και επειδή στην Ελλάδα ζούμε, όπου ουδέν μονιμότερο του προσωρινού πώς σκέπτονται αλήθεια να αντιμετωπίσουν την κατάσταση που έχει υπερβεί τα όρια της;

Έχουν περάσει ήδη πέντε (5) χρόνια και ούτε η πόρτα που υποσχέθηκαν ότι θα άλλαζαν δεν άλλαξε ακόμα!

Πριν από οκτώ μήνες έγινε σύσκεψη (24/2/09) στο Διοικητικό Μέγαρο (κ. Κα-



Απόσπασμα από την έκθεση - επιθεώρηση του Τεχνικού Ασφαλείας. Οι άνθρωποι καταγράφουν μια σειρά από μέτρα που πρέπει να παρθούν άμεσα για την ασφάλεια των εργαζομένων. Φωνή βωώντος εν τη ερήμω...

ραγιώργος) με τον Περιφερειακό, το Διμερισματάρχη, τον Τεχνικό Ασφαλείας, τον Προϊστάμενο του Τ.Τ. Θριασίου και άλλου αρμοδίου. Απ' ότι μάθαμε έχει ανατεθεί μελέτη για την απομάκρυνση του κτιρίου. Μέχρι σήμερα επικρατεί σιγή ιχθύος επί του πρακταίου.

Κύριοι της Διοίκησης, το θέμα δεν παίρνει αναβολή. Το ξαναλέμε πάλι: Αναλάβετε τις ευθύνες σας. Θα θρηνήσουμε θύματα.

ΠΕΡΙΟΧΗ ΑΦΗΜΕΝΟ ΣΤΗΝ ΤΥΧΗ ΤΟΥ!

όμως λένε ότι δεν χρειάζονται άλλοι. Και πρόκειται μόνο για τρεις ήρωες!



ΕΙΚΟΝΕΣ ΝΤΡΟΠΗΣ

Στα 2009 είναι απαράδεκτο να υπάρχουν τέτοιες εικόνες σε χώρους εργαζομένων. Αριστερά η πόρτα του Τεχνικού Τμήματος Ασπροπύργου που γειτνιάζει με το συνοικισμό των τσιγγάνων. Τα πισσιρίκια και όχι μόνο είναι μέσα και ιδού η καθαριότητα. Οι συνάδελφοί μας είναι υποχρεωμένοι να κινούνται σε ένα τέτοιο περιβάλλον.



«Κάντε κάτι τώρα για το Τ.Τ. Θριασίου»

ΠΡΟΣΟΧΗ ΚΙΝΔΥΝΟΣ!

ΠΑΡΗΦΟΡΗΣ
ΤΗΛ.210.8253102
FAX 210.8250455

ΘΕΜΑ : ΑΣΦΑΛΕΙΑ ΕΡΓΑΖΟΜΕΝΩΝ

ΠΡΟΣ : ΣΥΓΚΡ. ΥΠΟΕΤΗΡ. ΝΩΒΩΝ ΥΠΗΡΕΣΙΩΝ

Με αφορμή τα περιστατικά στο κέντρο ΒΠΣΕ ΑΣΠΡΟΤΥΓΟΥ σας ενημερώνουμε για το κίνδυνο!

Στις 5 Ιουλίου 2006 στις 11.30 επικοινωνήσαν το ΒΠΣΕ ΑΣΠΡΟΤΥΓΟΥ για την άρση της βλάβης της εταιρείας «SARXX ABEE» οι συναδέλφοι.

Αφού άρσησαν το υπηρεσιακό αυτοκίνητο έξω από την περιοχή του κέντρου, το κλείδωσαν και μπήκαν στο κέντρο για την άρση της βλάβης και αναφέρθηκε. Μετά από μια ώρα, όταν επιστρέφουν στο αυτοκίνητο τους διαπιστώσαν ότι ήταν ανοιχτό και από το πορτάκι του Κου Γουκαράκη που να λικάρει 500.00 Ευρώ. (Τα πορτάκια τα έχουν κλειδώνει στο κέντρο της παρκαδό που αυτοκίνητο για λογιστική ασφαλείας). Στο κλειδί δεν υπήρχαν κλειδιά παραβίασης.

Επιπλέον, έχουν κάνει γινιστά με διαφόρες επιστολές, τα προβλήματα που αντιμετωπίζουν τα συναδέλφους μας στο συγκεκριμένο χώρο από αθλητικούς της περιοχής σημειώνεται ότι α) η κάμερα του κέντρου που «βλάπτει» την είσοδο στο χώρο δεν λειτουργεί β) και απαλλοτρίωση ερωμα ζήτημα να αντικατασταθεί το λικάρει της πόρτας στην περιοχή με ποιοδήποτε μηχανισμό και ασφαλείας όπως οι συναδέλφοι να μην αναγκάζονται να βγαίνουν από τα αυτοκίνητα γιατί τα περιστατικά εθιμικής - απειλών και εθιμικών στα αυτοκίνητα είναι πάρα πολλά.

Μετά και τα τελευταία περιστατικά από τους αθλητικούς κατοίκους της περιοχής παρακαλούμε για άμεσες ενέργειες όπως ώστε να διασφαλιστεί η υγεία και η ασφαλή εκκίνηση των συναδέλφων και να αρθούν απειλές που να ασκήσουν τα κυβερνητικά τους στο συγκεκριμένο χώρο.

ΑΝΑΚΟΙΝΩΣΗ
1.7.11

ΠΟΛΛΑ ΤΑ ΑΙΤΗΜΑΤΑ

ΑΙΤΗΣΗ ΕΠΙΛΟΓΗΣ ΘΕΜΑΤΟΣ - ΑΙΣΙΜΑΤΟΣ

ΑΤΤΑΙΣΗ

ΠΡΟΣΟΧΗ

Την 11/7/2006
Εργαστήριο Τεχνολογίας Πέλατος Α.Ε.

ΕΠΙ:

ΑΡΙΘΜ. ΑΙΤΗΣΗΣ	ΑΡΙΘΜ. ΠΡΩΤΟΚΟΛΛΟΥ	ΗΜΕΡΟΜΗΝΙΑ
2108253102	11/7/06	11/7/06

Επισημαίνεται να ελεγχθεί το κέντρο ΠΕΛΑΤΩΝ

Εξαιρ. - αλληλόπλευρη και να είναι η ίδια η κατάσταση με την κατάσταση της εταιρείας

(2) ΣΤΗ Ν. 204
ΑΠΟ ΤΗΝ
ΚΑΛΩΝΑ
ΤΟΥ ΑΤΕ
ΟΙ ΜΑΡΤΙΝΙ
ΕΧΟΥΝ ΒΕΒΑΙΩΣΗ
ΚΑΛΩΝΙΑ
ΝΑ ΒΕΒΑΙΩΣΗ
ΒΕΒΑΙΩΣΗ

Τα να σας ενημερώσουμε σχετικά
για τα αποτελέσματα της έρευνας
11/7/06
11/7/06

Τα αιτήματα πολλά που ζητούν επιτακτικά λύσεις. Το μεγαλύτερο πρόβλημα το δημιουργούν οι τσιγγάνοι.

ΟΤΕ Α.Ε.
ΓΕΝΙΚΗ ΔΙΕΥΘΥΝΣΗ ΠΕΡΙΦΕΡΕΙΩΝ
ΥΠΟΔΙΟΧΗ ΑΙΤΟΥΡΓ. ΥΠΟΣΤΗΡΙΞ.
ΕΤΑΙΡΙΑΚΩΝ ΠΕΛΑΤΩΝ (1303)

Αθήνα 31/10/2007
ΑΡ.Π. 412750

ΠΛΗΡΟΦΟΡΙΕΣ
Τηλέφ. 210 - 8335000
Fax 210 - 9579199

ΠΡΟΣ: ΤΗΛΕΠ. ΔΙΣΜΑ ΔΥΤΙΚΗΣ ΑΤΤΙΚΗΣ

ΘΕΜΑ: Ασφάλεια προσωπικού

Κύριο, η Υπηρεσία μας θέλει να σας ενημερώσει ότι οι βλάβες που αναγγέλλονται από τους μεγάλους Εταιρικούς Πλάκες στο βλαβηρό κέντρο (1303) είναι διάσπαρτες σε όλο το νομό Αττικής. Όπως γνωρίζεται η συνεργεία μας κινούνται άμεσα για την επίλυση των προβλημάτων από τις 07.00 έως και 24.00. Όταν υπάρχει τηλεφωνικό πρόβλημα ενός ΜΕΠ που η σύνδεση του γίνεται μέσω του Α.Κ. ΒΠΣΕ (ΔΥΤΙΚΗΣ ΑΤΤΙΚΗΣ) το συνεργείο που θα μεταβεί στον χώρο για την επίλυση αντιμετωπίζει προβλήματα ασφαλείας και συμπεριφοράς και κλειστής πόρτας (οργανωμένων) από τα υπηρεσιακά οχήματα που μόνον ασφαλείας) αυτό γίνεται από ομάδες αθλητικών που είναι μόνιμα εγκατεστημένοι στο χώρο πέριξ του κέντρου. Ο μεγαλύτερος κίνδυνος είναι η απειθαγγελία και βραβειών ώρες και ειδικά τον χειμώνα.

Σημειώνεται
Κάποιες φορές έχουμε αναγκαστεί να ζητήσουμε βοήθεια από το Πυροσβεστικό Σταθμό που είναι αρκετά κοντά στο κέντρο ή το Αστυνομικό Τμήμα της περιοχής να μας διαθέσει υπηρεσιακό όχημα.

Ο.Τ.Ε. Α.Ε.
ΤΡΑΠΕΖΑ ΠΡΩΤΗΣ ΑΤΤΙΚΗΣ
ΤΡΑΠΕΖΙΚΟ ΔΙΑΜ. ΕΠΙΧΡΗΣ. ΑΤΤΙΚΗΣ
ΤΜΗΜΑ ΚΡΕΔΩΝ ΜΕΛΑΝΙΩΝ Α
ΥΠΟΔ. ΑΝΩΡ. ΑΥΤΟΜΑΤΟΥ
ΚΑΡΔΙΩΝ 2
5Η ΤΤ ΑΘΗΝΑ

Αθήνα 28-7-06
ΑΠΘ 1329801

ΠΑΡΗΦΟΡΗΣ
Τηλέφ. 210 5281811
FAX: 210 5281802

ΕΠΙΣΤ. Θέμα: Θύρα Αθηνών

ΘΕΜΑ: Ασφάλεια Εργαζομένων

ΣΧΕΤ. α) 7/1431716201-3-04 κοινοτικό μας
β) 7/125457010-3-05 Υπερ. Σημείωμα του ΤΤ Θεσσαλονίκης
γ) 7/122119613-3-06 ασφαλείας μας
δ) 7/1221412611-3-06 Υπερ. Σημείωμα του ΤΤ Θεσσαλονίκης
ε) 7/122622810-3-03 κοινοτικό μας
ς) 7/122684211-0-01 κοινοτικό μας
ζ) 4/1289884710-3-06 κοινοτικό του Τμήμ. Καρδ. & Διαμ. Μελ. Γραμμών (ΜΕΓ)

Με παύση τα 4 αθλητικά, που παύει στο περιστατικό που συνέβη στο Α.Κ. ΒΠΣΕ Αθηνών, ανακαταστάθηκε όλη η κατάσταση από το 8.30 π.μ. και η εργασία μας παραμένει να τη κάνει κανονικά.

Με τη ζήτηση να ΤΤ Θεσσαλονίκης είναι ελπίδα ότι η κατάσταση που αντιμετωπίζουμε με τους 3 μήνες και που καταβάλλουν κίνδυνο, που κινδυνεύει να την παραρτήσει στην κατάσταση που 3) αναμένεται προβλεπόμενα να ηρ. στην 1) ελπίδα με την παραρτήσει από τα ασφαλείας να μην είναι απειλές στην εργασία τους και στην Α.Ε.

ΑΝΑΚΟΙΝΩΣΗ
1) Σημείωμα ΠΜ ΜΕΓ Έγγραφο Αθηνών
2) Σημείωμα Υπερ. Θεσσαλονίκης
Τμήμ. Καρδ. & Διαμ. Μελ. Γραμμών (ΜΕΓ)
3) ΤΤ Θεσσαλονίκης

Έγγραφο - ντοκουμέντα που αποδεικνύουν ότι οι εργαζόμενοι έγκαιρα κατήγγειλαν την ανάγκη να παρθούν μέτρα ασφαλείας. Δυστυχώς τίποτα το ουσιαστικό δεν έγινε...

Όλα τα στοιχεία και τα ντοκουμέντα, όχι μόνο αυτών που δημοσιεύουμε αλλά και πολλών άλλων είναι στη διάθεση κάθε ενδιαφερόμενων. Κυρίων εκείνων που θα δείξουν διάθεση να συνεργαστούν και να λύσουν το πρόβλημα.

Για να μη θρηνήσουμε θύματα αύριο...»

ΠΡΟΣΟΧΗ ΚΙΝΔΥΝΟΣ!

ΠΛΗΡΟΦΟΡΙΕΣ:
Τηλ: 210-6111391
Φαξ: 210-6115124

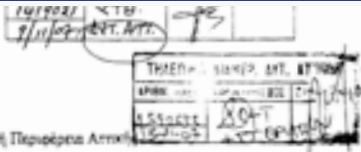

ΠΡΟΣ: Τηλεκλιμακωτική Περιοχική Αρχή

ΘΕΜΑ: Υπερή και ασφαλεία εγκαταστάσεων
(ΒΙΠΕ ΑΣΠΡΟΠΥΡΓΟΥ)

ΣΧΕΤ: Η από 5/11/2007 επιστολή της Κεντρικής Επιτροπής Υγείας και Ασφάλειας Εργαζομένων ΟΤΕ.

ΠΡΟΣ: 1) Τ.Π.Α.

ΘΕΜΑ: Ασφάλεια κτιρίων
ΣΧΕΤ 521/2912949-16/9/08 ΥΠΗΡ. ΣΩΜ.

Σας διαβιβάζουμε το παραπάνω σχετικό λέξη αρμοδιότητας. Και σας παρακαλούμε για τις βοήθ, σας ενέργειες διότι το κτίριο κινδυνεύει άμεσα να καταρρεύσει.

ΕΥΣΗΜΜΕΝΑ
Το Τμήμα 1/10/08

ΑΝΑΚΟΙΝΩΣΗ:
Τ.Τ. ΘΡΑΣΙΑΣΤΟΥ ΠΕΛΑΓΟΥ

ΘΕΜΑ: Ασφάλεια Εγκαταστάσεων

- ΣΧΕΤ: α) 71/4317180/31-3-04 επιστολή μας
β) 71/5254023/12-1-05 Υγεία. Σημείωμα του ΤΤ Θρασιάου Πελόου
γ) 71/5225196/13-1-05 επιστολή μας
δ) 71/5254129/31-1-05 Υγεία. Σημείωμα του ΤΤ Θρασιάου Πελόου
ε) 71/5225652/3-3-05 επιστολή μας
στ) 71/5226228/2-3-05 επιστολή μας
ζ) 71/5226822/31-3-05 επιστολή μας
η) 458/898647/13-3-06 επιστολή του Τμήμα Κατ & Σωτ Μισθ Γραμμών (ΜΤ)

Με αφορά το η σχετικά, που αφορά στο παραπάνω που συνέβη στο Α.Κ. ΒΙΠΕ Ασπροπύργου. επανεργάζομαι ξανά, έκτατα από τα α.β.γ.δ.ε.στ και ζ σχετικά και παρακαλούμε για τις άμεσες ενέργειες σας.

Αιτιολογία προς την υπηρεσία

Κατά την μετάβαση μου την 27/06/06 στη περιοχή ΒΙΠΕ ΑΣΠΡΟΠΥΡΓΟΥ, ΔΕΧΤΗΚΑ ΕΠΙΘΕΣΗ από αθίγγανους της περιοχής. Όταν έφτασα στο κτίριο της περιοχής του ΟΤΕ και μπήκα μέσα ήρθαν από την εξωτερική πόρτα της αριστερά, καθώς αθίγγανων ηλικίας 13-14 ετών και πιο μικρά, μου έβρισαν να τους ανοίξει την πόρτα της αριστερά να μπουν μέσα. Ένα ελ' αυτών πήγε να ανοίξει την πόρτα και να περάσει μέσα. Αφού το έβλεπα να κοιτάζει έτρεψαν να με βρίζουν και να με εβάζουν ότι αν δεν τους ανοίξει θα μου έπαιρναν το υπαρκτικό οικοκίνητο. Μέχρι να βάλω τα πράγματα μου μέσα στο κτίριο έτρεψαν στο αυτοκίνητο το γραμμάριο και ένα από αυτά εβίβαξα επάνω να κρούσαν πέτρες. Εξαναγκάστηκα να το πάρω προσεχτικά γιατί είχαν πάει όλα πάνω στο αυτοκίνητο και το πήγα σε μια ιδιωτική εταιρεία (γύρω στα 500 μέτρα μακριά από το κτίριο του ΟΤΕ). Τους παρακάλεσα να αφήσει το αυτοκίνητο για όσο χρόνο θα έμεινα στο κτίριο του ΟΤΕ και ο υπάλληλος της εταιρείας πρόβλεψε λέγοντας.

ΠΡΟΣ: ΣΥΓΚΡ. ΥΠΟΣΤΗΡΙΞΕΙΣ ΝΕΩΝ ΥΠΗΡΕΣΙΩΝ

ΘΕΜΑ: ΚΟΜΒΟΙ HELLASCOM

Σας ενημερώνουμε για τα προβλήματα που αντιμετωπίζουν τα συνεργεία της υπηρεσίας μας κατά την επίσκεψή τους στο κέντρο ΒΙΠΕ ΑΣΠΡΟΠΥΡΓΟΥ. Σε κάθε επίσκεψη στο παραπάνω κέντρο δημιουργούνται επεισόδια σε βάρος του προσωπικού μας από Αθίγγανους κατοίκους της περιοχής. Μερικές φορές μικρές έκτασης κλιμάκησης και άλλα φραστικά επεισόδια, και συνήθως φθορές στα υπηρεσιακά οχήματα με ρίψη ξύλων και άλλων αντικειμένων και απειλές στους υπαλλήλους μας. Επειδή με αυτές τις συνθήκες δεν μπορούμε να ασκήσουμε τα καθήκοντά μας και ανησυχούμε για την ακεραιότητα του προσωπικού μας παρακαλούμε για τις άμεσες ενέργειες σας.

Το δελτίο παρουσίας προσωπικού. Είκοσι ένας συνάδελφοι δείχνει να είναι «χρωμαμένοι» στο Τ.Τ. Θρασιάου, αλλά τρεις τεχνίτες μόνο καλούνται να βγάλουν εις πέρας ένα δυσβάστακτο έργο μέσα σε πολύ κακές συνθήκες εργασίας.

ΑΝΑΚ.
ΘΕΜΑ: Ασφάλεια Εγκαταστάσεων (Επίθεση Τεχνικών στο Α.Κ. ΒΙΠΕ)
ΣΧΕΤ
ΣΥΝΗΜ.
Σας ενημερώνουμε ότι χθες 4/9/08 οι συνάδελφοι στις 11:30 το πρωί είχαν πηδή στο κτίριο ΒΙΠΕ για να κερδίσει βιλέττα. Έτσι πτώσε μέσα στο κτίριο υψώματα κτίριου μήκ 07'40' που κινήσαν διαχρονικά εμβύθια από ομίδες περιτόπι θωακή τεχνολογία που του ζήτησαν προμήτες και υψώθηκε χείμαυρο. Έμειναν στην πόρτα και κωφεύθηκαν κινδυνεύοντας να πέσουν με τεχνολογία υψώσεων και φορτίων. Οι συνάδελφοι φοβήθηκαν το γεγονός ότι η κατάσταση έληξε από το κτίριο μήκ 07'40' το υπαρκτικό οχήμα ΖΗΤ 9050 βελώνος αθίγγανος διαχρονικά και διατήρησε εμβύθια με αποβλήτους που υπαρκτότητα της κριτικής προφίλ του οχήματος (πορτο οδήγησε). Εξέλες από τους δυο κινδύνους κινδυνεύει η ζωή τους από τις ριφές πύργων και μεταλλικών δομημάτων. Παρακαλούμε για τις άμεσες ενέργειες.

ΑΝΑΚ.
ΘΕΜΑ: ΑΣΦΑΛΕΙΑ ΕΓΚΑΤΑΣΤΑΣΕΩΝ
ΣΧΕΤ
ΣΥΝΗΜ.
Με αφορά το η σχετικά, που αφορά στο παραπάνω που συνέβη στο Α.Κ. ΒΙΠΕ Ασπροπύργου. επανεργάζομαι ξανά, έκτατα από τα α.β.γ.δ.ε.στ και ζ σχετικά και παρακαλούμε για τις άμεσες ενέργειες σας.
Κατά την μετάβαση μου την 27/06/06 στη περιοχή ΒΙΠΕ ΑΣΠΡΟΠΥΡΓΟΥ, ΔΕΧΤΗΚΑ ΕΠΙΘΕΣΗ από αθίγγανους της περιοχής. Όταν έφτασα στο κτίριο της περιοχής του ΟΤΕ και μπήκα μέσα ήρθαν από την εξωτερική πόρτα της αριστερά, καθώς αθίγγανων ηλικίας 13-14 ετών και πιο μικρά, μου έβρισαν να τους ανοίξει την πόρτα της αριστερά να μπουν μέσα. Ένα ελ' αυτών πήγε να ανοίξει την πόρτα και να περάσει μέσα. Αφού το έβλεπα να κοιτάζει έτρεψαν να με βρίζουν και να με εβάζουν ότι αν δεν τους ανοίξει θα μου έπαιρναν το υπαρκτικό οικοκίνητο. Μέχρι να βάλω τα πράγματα μου μέσα στο κτίριο έτρεψαν στο αυτοκίνητο το γραμμάριο και ένα από αυτά εβίβαξα επάνω να κρούσαν πέτρες. Εξαναγκάστηκα να το πάρω προσεχτικά γιατί είχαν πάει όλα πάνω στο αυτοκίνητο και το πήγα σε μια ιδιωτική εταιρεία (γύρω στα 500 μέτρα μακριά από το κτίριο του ΟΤΕ). Τους παρακάλεσα να αφήσει το αυτοκίνητο για όσο χρόνο θα έμεινα στο κτίριο του ΟΤΕ και ο υπάλληλος της εταιρείας πρόβλεψε λέγοντας.

Δεκάδες τα αιτήματα στην υπηρεσία που αφορούν την ανυπαρξία μέτρων ασφαλείας των εργαζομένων. Το πρόβλημα δεν μπορεί να διαιωνίζεται. Επιβάλλεται να παρθούν μέτρα σήμερα κι όλας. Αύριο μπορεί να είναι αργά!

Η ΑΣΦΑΛΙΣΤΙΚΗ ΠΡΟΣΤΑΣΙΑ ΣΤΟΝ ΟΤΕ ΕΙΝΑΙ ΖΗΤΗΜΑ

Με την ψήφιση πρόσφατα του Ασφαλιστικού Νόμου 3655/2008, είχαμε όπως όλοι γνωρίζουμε πάλι αύξηση των ετών ασφάλισης, αύξηση των ορίων ηλικίας και ταυτόχρονα μείωση συντάξεων κυρίως και επικουρικών.

Αυτό το σενάριο έχω την αίσθηση ότι θα επαναλαμβάνεται σε κάθε ασφαλιστικό νόμο που θα ψηφίζεται τα επόμενα χρόνια διότι οι κυβερνήσεις δεν θέλουν ή δεν μπορούν να χρηματοδοτήσουν την Κοινωνική Ασφάλιση και δίδουν προσωρινές λύσεις μέσα από αντιλαϊκούς ασφαλιστικούς νόμους.

Η φιλοσοφία της Κοινωνικής Ασφάλισης στην Ελλάδα στηρίζεται πλέον σε ένα σύστημα εισροών - εκροών - κεφαλαίων. Οι πόροι του συστήματος που αποτελούν τις εισροές διαρκώς μειώνονται, ενώ οι εκροές βρίσκονται σε αντίθετη τροχιά.. Κάθε φορά λοιπόν που ψηφίζεται ασφαλιστικός νόμος στη χώρα μας, γίνεται προσπάθεια μείωσης των εκροών και αύξησης των εισροών. Το γεγονός αυτό όταν παίρνει την μορφή νόμου διαμορφώνει την αντίδραση των εργαζομένων, οι οποίοι διαφωνούν, όπως είναι φυσικό, με την αύξηση των ορίων ηλικίας, τη μείωση των συντάξεων, τη κατάργηση των Βαρέων και Ανθυγιεινών σε πολλές κατηγορίες κ.λπ.

ΕΝΟΠΙΩΣΗ ΤΑΜΕΙΩΝ

Με τον ίδιο νόμο (3655/2008) πραγματοποιήθηκε η ενοποίηση του κλάδου Σύνταξης του ΤΑΠ-ΟΤΕ στο ΙΚΑ-ΕΤΕ-ΑΜ, ενώ ο κλάδος Ασθένειας μαζί με το Ταμείο Αρωγής (κλάδοι Επικουρικής Σύνταξης και Εφάπαξ) εντάχθηκαν στα ΤΑΥΤΕΚΩ.

Βεβαίως οι ενοποιήσεις αυτές ήταν

Άρθρο του **ΣΩΤΗΡΗ ΧΡΥΣΑΦΗ** ΟΙΚΟΝΟΜΟΛΟΓΟΥ

σε μεγάλο βαθμό αναγκαία.

Όμως πρέπει να ομολογηθεί ότι στην προκειμένη περίπτωση αυτές οι ενοποιήσεις έγιναν άναρχα δίχως καμία προετοιμασία, δίχως αναλογιστικές μελέτες με αποτέλεσμα οι ασφαλισμένοι να βιώσουν αρκετά προβλήματα ιδιαίτερα με τον κλάδο ασθένειας.

Πριν όμως αναλύσουμε την πρότασή μας για την ασφαλιστική προστασία των εργαζομένων στο χώρο ιδιαίτερα του ΟΤΕ, θα πρέπει σύντομα και περιεκτικά και δίχως παραταξιακά σύνδρομα να ψηλαφίσουμε το ασφαλιστικό γίνεσθαι στην χώρα μας ώστε να γίνει κατανοητό από κάθε καλόπιστο αναγνώστη η αγωνία μας για το ασφαλιστικό μας μέλλον.

ΑΣΦΑΛΙΣΤΙΚΟ ΠΕΡΙΒΑΛΛΟΝ ΣΤΗΝ ΕΛΛΑΔΑ

Το ασφαλιστικό σύστημα της χώρας μας στηρίζεται σε μεγάλο βαθμό στις εισφορές των εργαζομένων και των εργοδοτών.

Το λεγόμενο σύστημα ΜΠΙΣΜΑΡΚ είναι εκείνο μέσω του οποίου λειτουργεί η Κοινωνική Ασφάλιση σήμερα στη χώρα μας. Ένα σύστημα που ξεκινήσαμε μέσω του ασφαλιστικού ιδρύματος ΙΚΑ και πορευθήκαμε επί 70 χρόνια.

Σήμερα το σύστημα αυτό δείχνει αδυναμίες. Οι αιτίες είναι πολλές, εμείς θα αναφέρουμε τις πέντε σημαντικότερες:

- Η κακή αξιοποίηση των αποθεματικών των Ασφαλιστικών Ταμείων

διαχρονικά

- Η ανεργία
- Η εισφοροδιαφυγή
- Η υπογεννητικότητα ιδιαίτερα των τελευταίων σαράντα χρόνων
- Η αύξηση του προσδόκιμου ζωής

Η κακή αξιοποίηση των αποθεματικών ιδιαίτερα στις δεκαετίες του 1950, 1960 & 1970 δημιούργησε απώλειες αποθεματικών δεκάδων δισεκατομμυρίων.

Η ανεργία εκτός από κοινωνικά προβλήματα δημιουργεί και ασφαλιστικά διότι έχουμε απώλειες εισφορών.

Η εισφοροδιαφυγή αποτελεί κανόνα για τους κακούς εργοδότες. Εδώ όμως πρέπει να σημειώσουμε ότι εμμέσως τους παροτρύνει και η πολιτεία, όταν νομοθετεί σημαντικές διευκολύνσεις για τους υπόχρεους εργοδότες.

Διευκολύνσεις που μεταφράζονται σε σχηματισμό 60, 80 & 100 δόσεων για τις ασφαλιστικές τους υποχρεώσεις. Οι συγκεκριμένοι εργοδότες σ' αυτές τις περιπτώσεις καταβάλλουν την πρώτη ή και τη δεύτερη δόση και σταματούν και άντε πάλι από την αρχή.

Όλοι γνωρίζετε ότι έχει αυξηθεί το **προσδόκιμο ζωής** ενώ ταυτόχρονα η **υπογεννητικότητα** σήμερα σε σχέση με το 1960 έχει λάβει επικίνδυνες διαστάσεις.

Όλα αυτά είχαν σαν αποτέλεσμα:

Το 1960 σε κάθε συνταξιούχο να αναλογούν 6 εργαζόμενοι.

Το 1970 σε κάθε συνταξιούχο να αναλογούν 4 εργαζόμενοι.

Το 1995 σε κάθε συνταξιούχο να αναλογούν 2,26 εργαζόμενοι.

Το 2005 σε κάθε συνταξιούχο να αναλογούν 1,79 εργαζόμενοι.

ΤΩΝ ΕΡΓΑΖΟΜΕΝΩΝ ΕΞΑΙΡΕΤΙΚΗΣ ΣΗΜΑΣΙΑΣ

**Το 2007 σε κάθε συνταξιούχο
να αναλογούν 1,40 εργαζόμενοι.**

Έτσι λοιπόν γίνονται διαρκώς περισσότεροι οι συνταξιούχοι, ενώ δεν αυξάνει ανάλογα ο αριθμός των εργαζομένων που τροφοδοτούν τους ασφαλιστικούς Οργανισμούς. Ταυτόχρονα η υπογεννητικότητα σήμερα σε σχέση με το 1960 έχει λάβει επικίνδυνες διαστάσεις.

Οι παρακάτω πίνακες είναι ενδεικτικοί της αύξησης του προσδόκιμου ζωής και της υπογεννητικότητας στη χώρα μας.

Πίνακας 1ος

ΕΤΟΣ	Μέσος όρος ζωής Ανδρών	Μέσος όρος ζωής Γυναικών
1960	67	68
2007	78	81

Πίνακας 2ος

ΕΤΟΣ	Παιδιά ανά οικογένεια
1960	2,82
1995	1,94
2007	1,32

Γεννάται λοιπόν ο φόβος ότι τα ταμεία θα αντιμετωπίζουν τα επόμενα χρόνια τεράστια προβλήματα στο να ανταποκριθούν στις θεσμοθετημένες υποχρεώσεις τους.

Επί δυο δεκαετίες προσπαθούν κατά καιρούς οι κυβερνήσεις να διορθώσουν την ελλειμματική προοπτική των ταμείων.

Όμως είτε γιατί τα σχέδια τους είναι μικρής εμβέλειας, είτε διότι τα περικόπουν μπροστά στην αντίδραση των κοινωνικών ομάδων που θίγονται, το πρόβλημα όχι μόνον παραμένει αλλά διογκώνεται.

Θα ήθελα να τονίσω ότι όπως όλοι γνωρίζεται το οικονομικό έλλειμμα της λειτουργίας της Κοινωνικής Ασφάλισης στη χώρα μας είναι εξαιρετικά υψηλό.

Δεν θα αναφερθώ στις εκτιμήσεις του ΟΟΣΑ που ομιλεί για έλλειμμα πάνω από 400 δις ευρώ θα αναφερθώ στις εκτιμήσεις της ΓΣΕΕ η οποία μέσω του Ινστιτούτου Εργασίας ομιλούσε για την ανάγκη μιας χρηματοδότησης του συστήματος με 150 δισεκατομμύρια ευρώ ώστε το σύστημα να αντέξει τις επόμενες δεκαετίες. Εδώ θα πρέπει να σημειωθεί ότι η ΓΣΕΕ στην εκτίμησή της δεν υπολογίζει τα ελλείμματα του ΟΓΑ.

Αντί λοιπόν να υπάρξει μια σοβαρή χρηματοδότηση του συστήματος η Κυβέρνηση θεσμοθέτησε με το πρόσφατο νόμο την ίδρυση του ΚΕΦΑΛΑΙΟΥ ΑΛΛΗΛΕΓΓΥΗΣ ΓΕΝΩΝ που θα προικίζεται κάθε χρόνο με το 10% του προϊόντος των αποκρατικοποιήσεων, το 4% των εσόδων του ΦΠΑ και το 10% των λεγομένων κοινωνικών πόρων των Ταμείων.

Το συσσωρευθέν αυτό κεφάλαιο θα αρχίσει να συμβάλει στη δαπάνη της Κοινωνικής Ασφάλισης το 2019.

Εδώ θα ήθελα να τονίσω ότι η αξιοπιστία τέτοιων δεσμεύσεων του κράτους είναι χαμηλή.

Υπάρχουν πολλά παραδείγματα κατά το παρελθόν όπως η τριμερής χρηματοδότηση και μια σειρά άλλων ασφαλιστικών υποχρεώσεων της πολιτείας η οποία τελικά δεν ανταποκρίθηκε όταν έπρεπε.

Αλλά και σήμερα παρατηρούμε ότι στο Ταμείο του Ασφαλιστικού Κεφαλαίου Αλληλεγγύης Γενεών δεν έχει κατατεθεί μέχρι στιγμής ούτε ένα ευρώ. Επομένως παρατηρούμε και πάλι τη μη εφαρμογή της σχετικής διάταξης του ν 3655/2008 παρά το γεγονός ότι η «μαύρη τρύπα» του ασφαλιστικού συστήματος έχει διαμορφωθεί στα 5 δισεκατομμύρια ευρώ ετησίως.

Όμως εγώ θα προσχωρήσω στο αισιόδοξο σενάριο και θα δεχθώ ότι τέτοια φαινόμενα δεν θα επαναληφθούν. Τούτο το στοιχείο δεν δίνει λύση διότι είναι τόσες οι τρέχουσες ανάγκες της Κοινωνικής Ασφάλισης, ώστε η ελπίδα να σχηματίσει το Κεφάλαιο Αλληλεγγύης των Γενων ένα αποθεματικό ώστε από το μαγικό έτος 2019 και μετά να καλύπτονται τα ελλείμματα των ταμείων είναι άπιαστο όνειρο.

Δεν γνωρίζω τις κινήσεις της χώρας μας στα επόμενα χρόνια, θεωρώ όμως ότι πρέπει να υπάρξει μεγάλη συνεννόηση για να προστατευθεί ο θεσμός της Κοινωνικής Ασφάλισης διότι ας μη γελιόμαστε οι όποιες σοβαρές αποφάσεις που πιθανόν ληφθούν θα έχουν τεράστιο πολιτικό κόστος.

ΑΣΦΑΛΙΣΤΙΚΗ ΚΡΙΣΗ

Θεωρείται λοιπόν από τις υπάρχουσες οικονομικές μελέτες, σε συνδυασμό με τα αποθεματικά των φορέων κοινωνικής ασφάλισης ότι βαδίζουμε ανεξάρτητα με τις όποιες νομοθεσίες υπάρξουν σε μια ΑΣΦΑΛΙΣΤΙΚΗ ΚΡΙΣΗ που εκτιμώ ότι θα είναι σοβαρότερη από την οικονομική κρίση που βιώνουμε σήμερα.

Θεωρώ ότι ο χρονικός προσδιορισμός αυτής της κρίσης δεν είναι και

η συνέχεια στη σελ. 18

ΜΙΑ ΕΠΙΣΤΟΛΗ ΠΡΟΣ ΤΗ ΣΥΝΤΑΚΤΙΚΗ ΕΠΙΤΡΟΠΗ**Άλλα λόγια Να...**

Λυπούμαστε που είμαστε αναγκασμένοι να χρησιμοποιήσουμε τον πολύτιμο χώρο του περιοδικού μας για να δώσουμε βήμα στον πρώην υπεύθυνο έκδοσης κ. Μπρόφα που διάβασε το προηγούμενο σημείωμα του εκδότη και... έχοντας τη μύγα θεώρησε ότι ασχολούμαστε αποκλειστικά μ' αυτόν ως να ήταν το... κέντρο του κόσμου.

Και το κάνουμε αυτό γιατί είρωνας και προκλητικός καθώς είναι θα βγει και θα... επιχειρηματολογεί πως δήθεν τον «φιμώσαμε» και δεν του δίνουμε χώρο στο έντυπο του Σωματείου να διατυπώσει τη γνώμη του.

Ας δούμε λοιπόν τι λέγαμε εμείς στο σημείωμα μας στο τεύχος 235 της «Φωνής των Τεχνικών του ΟΤΕ» σελίδα 3

Με οδηγό μόνο το συμφέρον των συναδέλφων!

Από αυτή τη θέση ευθύνης έχουν περάσει κατά καιρούς πολλοί συναδέλφοι και «υπηρετήσαν» με επάρκεια τον ενημερωτικό τομέα του συνδικάτου. Κανείς μας δεν ήταν, ούτε φιλοδοξούμε να γίνουμε δημοσιογράφοι ή εκδότες στο σύντομο χρονικό διάστημα που έχουμε την ευθύνη της έκδοσης του περιοδικού.

Οστόσο σε ότι με αφορά, από την πρώτη στιγμή που ανέλαβα θεώρησα σκόπιμο πως έπρεπε να δούμε μερικά πράγματα που αφορούν στον τρόπο προβολής της δράσης του συνδικάτου μας. Του μεγαλύτερου στο χώρο των τηλεπικοινωνιών στη χώρα μας με μια ιστορία και παράδοση στον τόπο και τις παρεμβάσεις τους.

Στοιχειωδώς είθιστε να υπάρχει μια περίοδος «χάρητος», αναμονής για να κριθεί το έργο. Αν και το περιοδικό δεν είναι μια προσωπική υπόθεση, μια συλλογική προσπάθεια της Συντακτικής Επιτροπής είναι και σ' αυτήν συμμετέχουν μέλη της Εκτελεστικής Επιτροπής από όλες τις συνδικα-

λιστικές παρατάξεις.

Και πολύ σωστά, Διότι προφανώς πρέπει να υπάρχει χώρος για όλες τις φωνές: Αντί λοιπόν να έχουν την υπομονή να περιμένουν να εκδοθεί το πρώτο φύλλο υπό τη νέα του μορφή και να δεχθώ κριτική, αντιμετώπισα, μέσα από τα σχόλια συγκεκριμένης συνδικαλιστικής παράταξης μια επίθεση άνευ προηγουμένου χωρίς καμία βάση πολιτικού λόγου. Το εντυπωσιακό είναι ότι ο προηγούμενος υπεύθυνος έκδοσης για την τριετία 2007-2009 ήταν από αυτό τον χώρο. Κι αυτό καθιστά ακόμα πιο σοβαρό το... περιεχόμενο του σχολίου.

Φυσικά το σχόλιο δημοσιεύθηκε. Εδώ δεν χωρά η λογοκρισία κι ως «πιπιλάνε» κάποιιοι αυτό το παραμύθι επειδή τους βολεύει... Έχω όμως, νομίζω, κάθε δικαίωμα να υπερασπισθώ τη συλλογική δουλειά που γίνεται εδώ γι' αυτό συγχωρήστε μου την αναφορά στο πρώτο πρόσωπο.

Θα ήθελα λοιπόν να θέσω υπόψιν όλων των συναδέλφων ότι εδώ, για να έχει το περιοδικό που κρατάτε στα χέρια σας μια «επαγγελματική» επάρκεια γίνεται καθημερινά μια titάνια προσπάθεια προκειμένου να συλλέξουμε τις πληροφορίες για να στοιχειοθετήσουμε όσο πιο σφαιρικά γίνεται τη θεματολογία του.

Αυτό, αν μη τι άλλο, απαιτεί την καλή συνεργασία συναδέλφων που κινούνται και δρουν ως πολιτικά πρόσωπα σε διαφορετικές συνδικαλιστικές παρατάξεις. Μια σχέση που στηρίζεται στην αμοιβαία εμπιστοσύνη με τελικό, μοναδικό στόχο, την καλύτερη προβολή των αιτημάτων των συναδέλφων και της δράσης του σωματείου μας.

Δεν «μπερδεύουμε» το κοινό καλό με το προσωπικό όφελος, δεν επιχειρούμε να μετατρέψουμε το έντυπο σε «προβολέα» των απόψεων, των θέσεων και των πολιτικών εκτιμήσεων της συνδικαλιστικής παράταξης από την οποία προερχόμαστε.

Τελεία και παύλα. Μικρός είναι ο κόσμος, γνωριζόμαστε και οι καλόπιστοι συνάδελφοι γνωρίζουν πολύ καλά τι εννοώ...

Αυτό το περιοδικό είναι της ΠΕΤ ΟΤΕ, ούτε δικό μου, ούτε κανενός άλλου που θα βρεθεί μετά από μένα σ' αυτή τη θέση ευθύνης. Λειτουργούμε με απόλυτη διαφάνεια στο φως και όχι στο σκοτάδι, γιατί ξέρουμε καλά πως όταν τελειώσει η θητεία μας θα επιστρέψουμε στη δουλειά μας με ήσυχη τη συνείδηση μας ότι επιτελέσαμε το καθήκον μας όσο πιο καλά γινόταν.

Και θα είμαστε σε θέση να παραδώσουμε στον αντικαταστάτη μας τουλάχιστον ένα ντοσιέ με τα περιοδικά που βγάλαμε. Γιατί εγώ, ούτε αυτό βρήκα.

Συγχωρήστε μου και πάλι τον προσωπικό τόνο του γραπτού μου, αλλά η πρόκληση ξεπερνάει κάθε ανθρώπινο όριο.

Η ΠΕΤ ΟΤΕ αξίζει ένα καλό περιοδικό. Και γι' αυτό μοχθούμε αληθινά σε καθημερινή βάση. Να βγαίνει στην ώρα του και να έχει χρήσιμο και ενδιαφέρον περιεχόμενο θεμάτων. Στην εποχή της ισοπεδωτικής υπερπληροφόρης η «Φωνή των Τεχνικών» είναι σε θέση να δώσει αυτό που χαρακτηρίζει την ποιοτική διαφορά. Να αναδεικνύει ζητήματα ουσίας, τα προβλήματα των συναδέλφων στους χώρους στους χώρους δουλειάς που αναζητούν λύσεις, τη δράση του Σωματείου μας.

Σ' αυτή την ωραία προσπάθεια κανείς δεν περισσεύει. Ο καθένας είναι ευπρόσδεκτος. Χωρίς το άγχος του ανταγωνισμού που αληθινά ποτέ δεν μας άγγιξε. Αυτά ας τα έχουν άλλοι που ονειρεύτηκαν, με ξένα κόλυβα, φρούδες ελπίδες.

Εξάλλου άλλοι μετρούν το μπόι τους με το μέγεθος του περιοδικού και άλλοι μπερδεύουν το μπόι τους με τη σκιά τους. Τι να κάνουμε., συμβαίνουν κι αυτά στη ζωή.

*Με συναδελφικούς χαιρετισμούς
Αντώνης Παναγιωτακόπουλος*

ΠΟΥ ΚΙΝΕΙΤΑΙ ΣΤΑ ΟΡΙΑ ΤΗΣ... ΠΑΡΑΨΥΧΟΛΟΓΙΑΣ

αγαπιόμαστε

«Απαντώντας» σ' αυτό το δημοσίευμα ο κ. Μπρόφας έστειλε στα μέλη της Συντακτικής Επιτροπής και φυσικά και στον άνθρωπο της παράταξής του δηλαδή το κείμενο που ακολουθεί παρακάτω.

Και επειδή πάντα υπήρξε προκλητικός, φρόντισε να το καταθέσει στη Γραμματεία, ως εισερχόμενο έγγραφο με αριθμό πρωτοκόλλου παρακαλώ, μη τυχόν και... αρνηθούμε ότι το παραλάβαμε.

Δείτε το ύφος και το ήθος του συγγραφέα:

Προς την Συντακτική Επιτροπή της «Φωνής των Τεχνικών»

ΟΜΟΛΟΓΙΑ ΕΝΟΧΗΣ!

Αγαπητοί συνάδελφοι

Στο προηγούμενο τεύχος της Φωνής στη στήλη που υπογράφει ο «εκδότης» είδα με ικανοποίηση (αν έλεγα με έκπληξη θα ήταν ψέμα) ότι ολόκληρη σελίδα είναι αφιερωμένη στην **ΑΣΕ** και σε μένα προσωπικά!

Η σελίδα αυτή βέβαια δεν έχει ξαναχρησιμοποιηθεί για διαφήμιση προσώπων ή παρατάξεων γι' αυτό θέλω να δηλώσω κατηγορηματικά ότι δεν έδωσα εντολή για κάτι τέτοιο, οπότε το λογαριασμό για τα διαφημιστικά έσοδα να τον στείλετε στον «εκδότη»... εγώ δεν πληρώνω τίποτα.

Κατά τ' άλλα, συμφωνώ απολύτως με τον υποβολέα και συντάκτη του κειμένου.

Έχετε δίκιο, έσφαλα, παραδίνομαι, έλεος δεν θα το ξανακάνω!

Ναι το ομολογώ, έγραφα 3 ολόκληρα χρόνια το περιοδικό μόνος μου από ιδιοτέλεια και ανικανότητα φυσικά, αν δεν έχετε πολλά πειστήρια θα σας βοηθήσω στέλνοντάς σας όλα τα χειρόγραφα με τις δασείες και τις περισπωμένες επάνω και όχι μόνο έγγραφα αλλά διόρθωνα, έπαιρνα

συνεντεύξεις, απομαγνητοφωνούσα και ξημεροβραδιαζόμουνα στο τυπογραφείο - τέτοια λόξα με έδερνε.

Ποτέ δεν κατάλαβα όμως γιατί πληρώνετε για όλα αυτά «δημοσιογράφο».... εσείς ίσως ξέρετε καλύτερα.

Δηλώνω ένοχος, ποτέ δεν υπάκουσα στις εντολές των μελών της «συντακτικής επιτροπής» που ενώ δεν έγραψαν 3 χρόνια ούτε ένα κείμενο κρατούσαν από ένα ψαλίδι και απαιτούσε ο καθένας να κόβει ότι δεν του άρεσε! (ένας μάλιστα έγραφε ούτ σε κάθε μη αρεστό κείμενο ο αθεόφοβος, σχετικά τεκμήρια στη διάθεσή σας).

Ναι παραδέχομαι την αμαρτία μου φεύγοντας **δεν βούτηξα το αρχείο** όπως συνηθιζόταν, έσπασα την παράδοση και κατέγραψα για πρώτη φορά σε πρακτικό τι ακριβώς παρέδωσα. (διευκρινίσεις για την παράδοση όποτε θέλετε).

Ναι από κακότητα και υπολογισμό δεν έβαζα την φωτογραφία σας γι' αυτό κανένα από τα κόμματά σας δεν μπόρεσε να διακρίνει την αξία σας για να σας τοποθετήσει στις εκλογικές λίστες.

Ουδέν κακόν όμως αμιγές καλού, μπορεί ο ελληνικός λαός να στερήθηκε τις υπηρεσίες σας ο λαός του ΟΤΕ όμως θα συνεχίσει (καλά να πάθει) να τις απολαμβάνει...

Δίκιο έχετε και σε όλα τα άλλα όπως τα περί (όνου) σκιάς, φανταστείτε όμως να ήμουνα σε κανα Κόμμα και να κοίταζα τον ίσκιο του νομίζοντας ότι είναι δικός μου (όπως μερικοί!).

Δείτε τι έπαθαν αυτοί που βγάλατε από τον «Κομματικό Ίσκιο» και σας κατηγορούν ότι **αλλοιώσατε** το εκλογικό αποτέλεσμα στην ΠΕΤ-ΟΤΕ.

Εσείς ως ευαίσθητοι όμως, όχι μόνο πήγατε στο δικαστήριο για να μην κατα-

μετρηθούν οι ψήφοι, **αλλά το λογαριασμό από τα έξοδα τον αφήσατε να τον πληρώσει η ΠΕΤ-ΟΤΕ!**

Πολύ σωστά κάνατε, γιατί αλλιώς οι καρατομηθέντες σύντροφοί σας θα σας κατηγορούσαν για υπολογισμό και ιδιοτέλεια.

Συνοψίζοντας λοιπόν για να μην μακρηγορώ, τα παραδέχομαι όλα.

Έβγαζα ένα περιοδικό για πέταμα, κατάλαβα όμως το λάθος μου και σταμάτησα, **συγχωρήστε με δεν θα το ξανακάνω!**

Με συναδελφικούς χαιρετισμούς
Παναγιώτης Μπρόφας

Υ.Γ 1: Δεν θα επικαλεστώ το νόμο περί τύπου, είμαι σίγουρος όπως το δηλώνετε άλλωστε, εσείς δεν κάνετε καμία λογοκρισία και θα δημοσιεύσετε την ομολογία μου σε ανάλογη θέση.

ΥΓ 2: Τέλος παρακαλώ τους αναγνώστες να μην μου ξανατηλεφωνήσουν για να με συγχарούν για τα τελευταία 2 τεύχη. Εγώ αποσύρθηκα, η δόξα ανήκει σε άλλους.

Και επειδή το ψέμα έχει κοντά ποδάρι, όπως λέει και ο λαός μας, **ας μας πει** πότε ο εκπρόσωπος της παράταξής του στη Συντακτική Επιτροπή διαφώνησε με την ύλη σε σχέση με τα προηγούμενα δύο τεύχη.

Ο καθένας ξέρει τι πρόσφερε στην παράταξη του με όχημα τη «Φωνή των Τεχνικών του ΟΤΕ». Αλλά επειδή οι συνάδελφοι έχουν υψηλά κριτήρια τον παραδίδουμε στην κρίση τους.

Αρκετά κ. Μπρόφα!... Τη χολή σας μπορείτε να τη ρίχνετε πια μόνο μέσα από τη σελίδα της παράταξής σας, χώρο που σας προσφέρει το Σωματείο για να το βρίζετε και να το λιδороίτε.

Γιάννης Ρίτσος, ο ποιητής

Έτος Ρίτσου

Με αφορμή τη συμπλήρωση εκατό χρόνων από τη γέννηση του Γιάννη Ρίτσου, το Υπουργείο Πολιτισμού ανακήρυξε το 2009 «Έτος Ρίτσου» και ανέθεσε στο Εθνικό Κέντρο Βιβλίου (ΕΚΕΒΙ) τον επιτελικό σχεδιασμό καθώς και το συντονισμό των επετειακών δράσεων και εκδηλώσεων για τον εορτασμό του.

Η ιστορική φωτογραφία που ενέπνευσε στον Γ. Ρίτσο τον «Επιτάφιο» Του 1909 την Πρωτομαγιά γεννήθηκε. Ημέρα, σύμβολο των μακρόχρονων αγώνων και των απροσμέτρητων θυσιών των ταπεινών και καταφρονεμένων. Των προλεταρίων όλης της Γης. Ο Γιάννης Ρίτσος χαιρόταν που γεννήθηκε την ημέρα της παγκόσμιας εργατιάς και αξιώθηκε να πορευτεί μαζί της. Να μνησεί τους αγώνες. Να θρηνησεί τους θυσιασμένους ήρωές της. Μέρα Μαγιάς έγραψε και το υπέρτατο, μοναδικό, αθάνατο κάλλους ποίημά του «Επιτάφιος». Έργο πανανθρώπινο, διαχρονικό και επίκαιρο, όσο έστω και ένας εργάτης, οποτεδήποτε και οπουδήποτε στην οικουμένη, θα θυσιάζεται από τους εκμεταλλευτές του. Έργο, κορυφαίο «διάδοχος» της αρχαίας τραγωδίας και της μακραίωνης δημοτικής μας ποίησης, θα συναρπάξει με την αλήθεια, το λυρισμό, τη μουσικότητά του, κάθε άνθρωπο.



Κάθε εποχής. Ο «Επιτάφιος» του Ρίτσου πέρασε «μέσα στις φλέβες» των παλαιότερων γενιών. Έγινε «κειμήλιο» δικό τους και κληρονομιά της σημερινής και των επερχόμενων γενεών, ώστε να τους «μεταγγίζει» με το μήνυμα και το κάλλος του την «Ανάγκη». Την Ανάγκη καταπολέμησης του κακού που επιβάλλει το νεοταξικό «παγκοσμιοποιημένο» κεφάλαιο για όλους τους επί Γης εργαζόμενους. Έτσι, θα αναφερθούμε στη συγγραφή και έκδοση του «Επιταφίου». Επιπλέον, αφορμή της αναφοράς μας στον «Επιτάφιο» είναι η διαφύλαξη στο Ελληνικό Λογοτεχνικό και Ιστορικό Αρχείο (ΕΛΙΑ) πέντε χειρόγραφων σελίδων -διά χειρός Γιάννη Ρίτσου- με αποσπάσματα του «Επιταφίου».

Τις χειρόγραφες σελίδες δώρισε στο ΕΛΙΑ η ηθοποιός Ασπασία Παπαθανασίου, μαζί με ένα αντίτυπο της δεύτερης έκδοσης του «Επιταφίου», το 1956, από τις εκδόσεις «Κέδρος». Το αντίτυπο φέρει χειρόγραφη αφιέρωση του ποιητή στην ηθοποιό και στον σύζυγό της Κώστα Μαυρομάτη. Στην επιθυμία μας να δούμε τα χειρόγραφα του «Επιταφίου» ανταποκρίθηκε πρόθυμα ο δημιουργός του ΕΛΙΑ, Μάνος Χαριτάτος, διαθέτοντάς μας και φωτοτυπίες τους. Πέραν αυτής καθ' αυτής της αξίας τους, οι πέντε σωζόμενες χειρόγραφες σελίδες, χρήζουν μιας έρευνας. Πρώτον, γιατί ούτε οι σελίδες «μαρτυρούν» τότε ακριβώς γράφτηκαν, ούτε η Ασπασία Παπαθανασίου θυμάται τότε ακριβώς

Χρονολόγιο

1909 Γέννηση του ποιητή (πρωτομαγιά – σημαντική ημέρα για τους αγώνες της εργατικής τάξης) στη Μονεμβασιά. Ο πατέρας του Ελευθέριος ήταν μεγαλοκτηματίας, η μητέρα του Ελευθερία ήταν από αρχοντική οικογένεια του Γυθείου. Έχουν ήδη τρία παιδιά, τον Δημήτρη, τη Νίνα και τη Λούλα.κκκ

1921 Μετά το δημοτικό και το Σχολαρχείο εγγράφεται στο Γυμνάσιο Γυθείου όπου φοιτά ως το 1925. Πεθαίνει ο αδερφός του από φυματίωση **1924** Δημοσιεύονται ποιήματά του στη «Διάπλαση των Παιδών».

1925 Η οικογένειά του καταστρέφεται οικονομικά από το χαρτοπαικτικό πάθος του πατέρα του ο ίδιος με την αδερφή του Λούλα έρχεται στην Αθήνα για να εργαστεί στην Εθνική Τράπεζα σαν γραφέας.

1926 Ο Γιάννης Ρίτσος προσβάλλεται από φυματίωση, ενώ ο πατέρας του έχει χρεοκοπήσει οικονομικά και ψυχικά ασθενής κλείνεται στο ψυχιατρείο του Δαφνίου, «Ό,τι αγάπησα μου το πήρε ο θάνατος και η τρέλα».

Εγγράφεται στη νομική σχολή, αλλά δεν φοιτά.

1927-29 Εισάγεται στο νοσοκομείο «Σωτηρία», όπου νοσηλεύεται για τρία χρόνια. Εκεί γνωρίζεται με μαρξιστές και διανοούμενους της εποχής καθώς και με τη Μαρία Πολυδούρη.

1930 Μεταφέρεται διαδοχικά σε санаторία στην περιοχή των Χανίων. Διαμαρτύρεται δημόσια για τις άθλιες συνθήκες του ασύλου φυματικών Καψαλώνας στην Κρήτη. Εισακούεται από τους αρμόδιους.

1931-34 Επιστρέφει στην Αθήνα και συνδέεται με τους «Πρωτοπόρους» και την «Εργατική Λέσχη». Για βιοποριστικούς λόγους στρέφεται στο εμπορικό θέατρο και συμμετέχει σε παραστάσεις ως ηθοποιός, χορευτής και σκηνοθέτης. Το 1934 προσλαμβάνεται διορθωτής στον εκδοτικό οίκο «Γκοβόστη». Δοκιμάζεται από τη φτώχεια. Εκδίδεται το πρώτο βιβλίο ποιημάτων του με τον τίτλο «Τρακτέρ». Αρχίζει να συνεργάζεται με το «Ριζοσπάστη» και γίνεται μέλος του ΚΚΕ.

1935 Κυκλοφορεί το δεύτερο βιβλίο του «Πυραμίδες».

1936 Γράφει και εκδίδει τον «Επιτάφιο» συγκλονισμένος από τα θύματα της μεγάλης καπνεργατικής απεργίας του Μαΐου στη Θεσσαλονίκη.

1937-38 Εισάγεται στο Δαφνί και η Λούλα, ενώ ο ίδιος νοσηλεύεται για λίγο στο санаторίο της Πάρνηθας. Γίνεται μέλος της Εταιρείας Ελλήνων Λογοτεχνών. Κυκλοφορεί το «Τραγούδι της Αδελφής μου». Το 1938 κυκλοφορεί η «Εαρινή Συμφωνία». Πεθαίνει ο πατέρας του. Προσλαμβάνεται στο Βασιλικό (αργότερα Εθνικό) Θέατρο.

1939-40 Βγαίνει από το ψυχιατρείο η Λούλα. Μετακινείται στη Λυρική Σκηνή, όπου εργάζεται ως χορευτής.

1941-42 Κατοχή, η υγεία του επιδεινώνεται. Προσχωρεί στο ΕΑΜ και προσφέρει τις υπηρεσίες του στον αντιστασιακό αγώνα «Το φεγγάρι είναι το κράνος του

της βωμιοσύνης

και πού τις έγραψε ο Γιάννης Ρίτσος. «Μάλλον, μετά το '45, γιατί κάτι θέλαμε να κάνουμε. Νομίζω καθίσαμε με τον Ρίτσο σε ένα καφενείο και μάλλον έγραψε ό,τι θυμόταν από το ποίημα», μας είπε η Α. Παπαθανασίου. Πράγμα πιθανότατο, καθώς το χειρόγραφο παρουσιάζει αρκετές διαφορές από την πρώτη έκδοση του «Επιταφίου», τον Ιούνιο του 1936, από τις εκδόσεις του «Ριζοσπάστη». Οι χειρόγραφες σελίδες έχουν πολύ περισσότερες διαφορές από τη δεύτερη έκδοση (1956, «Κέδρος»). Στη δεύτερη έκδοση, εξάλλου, ο ποιητής πρόσθεσε έξι ακόμη ποιήματα, τα οποία έγραψε μετά το 1936. Οι διαφορές των χειρόγραφων σελίδων και με την πρώτη και με τη δεύτερη έκδοση έχουν να κάνουν με: Αλλαγές στην ορθογραφία και σε λέξεις. Αναδιάταξη της σειράς μερικών δίστιχων στροφών. Παράλειψη δίστιχων στροφών. Δεύτερον -ίσως το σημαντικότερο- προς έρευνα είναι το εξής: Προς το τέλος της τρίτης χειρόγραφης σελίδας και σε όλη την τέταρτη σελίδα αλλάζει ο γραφικός χαρακτήρας. Ενώ η πρώτη, η δεύτερη και το μεγαλύτερο μέρος της τρίτης σελίδας είναι γραμμένη με τον πανέμορφο, καλλιγραφικό, ολοκάθαρο βυζαντινότροπο γραφικό χαρακτήρα του Γ. Ρίτσου, στο τέλος της τρίτης σελίδας και σ' όλη την τέταρτη ο γραφικός χαρακτήρας είναι συνήθης και στρωτός, αλλά μη καλλιγραφικός. Στο μέρος αυτού του γραφικού χαρακτήρα υπάρχουν και διαγραφές, με μολύβι, αρκετών δίστιχων στροφών. Στην πέμπτη σωζόμενη σελίδα, η οποία δε φέρει ή έχει καταστραφεί η αρίθμηση της, επανέρχεται ο βυζαντινός γραφικός χαρακτήρας του Ρίτσου.

Ρωμιοσύνη

Αυτά τα δέντρα δε βολεύονται με λιγότερο ουρανό, αυτές οι πέτρες δε βολεύονται κάτω απ' τα ξένα βήματα, αυτά τα πρόσωπα δε βολεύονται παρά μόνο στον ήλιο, αυτές οι καρδιές δε βολεύονται παρά μόνο στο δίκιο. Ετούτο το τοπίο είναι σκληρό σαν τη σιωπή, σφίγγει στον κόρφο του τα πυρωμένα του λιθάρια, σφίγγει στο φως τις ορφανές ελιές του και τ' αμπέλια του, σφίγγει τα δόντια. Δεν υπάρχει νερό. Μονάχα φως. Ο δρόμος χάνεται στο φως κι ο ίσκιος της μάντρας είναι σίδηρο. Μαρμάρωσαν τα δέντρα, τα ποτάμια κ' οι φωνές μες στον ασβέστη του ήλιου. Η ρίζα σκοντάφτει στο μάρμαρο. Τα σκονισμένα σκίνα. Το μουλάρι κι ο βράχος. Λαχανιάζουν. Δεν υπάρχει νερό. Όλοι διψάνε. Χρόνια τώρα. Όλοι μασάνε μια μπουκιά ουρανό πάνω απ' την πίκρα τους. Τα μάτια τους είναι κόκκινα απ' την αγρύπνια, μια βαθιά χαρακιά σφηνωμένη ανάμεσα στα φρύδια τους σαν ένα κυπαρίσσι ανάμεσα σε δυο βουνά το λιώγερμα. Το χέρι τους είναι κολλημένο στο ντουφεκι το ντουφεκι είναι συνέχεια του χεριού τους το χέρι τους είναι συνέχεια της ψυχής τους - έχουν στα χείλια τους απάνου το θυμό κ' έχουνε τον καημό βαθιά-βαθιά στα μάτια τους σαν ένα αστέρι σε μια γούβα αλάτι. Όταν σφίγγουν

το χέρι, ο ήλιος είναι βέβαιος για τον κόσμο όταν χαμογελάνε, ένα μικρό χελιδόνι φεύγει μες απ' τ' άγρια γενεα τους όταν κοιμούνται, δώδεκα άστρα πέφτουν απ' τις άδειες τσέπες τους όταν σκοτώνονται, η ζωή τραβάει την ανηφόρα με σημαίες και με ταμπούρα. Τόσα χρόνια όλοι πεινάνε, όλοι διψάνε, όλοι σκοτώνονται πολιορκημένοι από στεριά και θάλασσα, έφαγε η κάψα τα χωράφια τους κ' η αρμύρα πότισε τα σπίτια τους ο αγέρας έρριξε τις πόρτες τους και τις λίγες πασχαλιές της πλατείας από τις τρύπες του πανωφοριού τους μπαινοβγαίνει ο θάνατος η γλώσσα τους είναι στυφή σαν το κυπαρισσόμηλο πέθαναν τα σκυλιά τους τυλιγμένα στον ίσκιο τους η βροχή χτυπάει στα κόκκαλά τους. Πάνου στα καρπούλια πετρωμένοι καπνίζουν τη σβουνιά και τη νύχτα βιγλίζοντας το μανιασμένο πέλαγο όπου βούλιαξε το σπασμένο κατάρτι του φεγγαριού. Το ψωμί σώθηκε, τα βόλια σώθηκαν, γεμίζουν τώρα τα κανόνια τους μόνο με την καρδιά τους. Τόσα χρόνια πολιορκημένοι από στεριά και θάλασσα όλοι πεινάνε, όλοι σκοτώνονται και κανένας δεν πέθανε - πάνω στα καρπούλια λάμπουνε τα μάτια τους, μια μεγάλη σημαία, μια μεγάλη φωτιά κατακόκκινη και κάθε αυγή χιλιάδες περισσότερια φεύγουν απ' τα χέρια τους για τις τέσσερις πόρτες του ορίζοντα.

γερμανού φαντάρου. Αμπαρώσου καλά...» 1944-45 Ακολουθεί τους νικημένους των «Δεκεμβριανών» του 1944 στη Μακεδονία. Γράφει θεατρικά έργα. Επιστρέφει στην Αθήνα, όπου συνεργάζεται με το περιοδικό «Ελεύθερα Γράμματα» και εκδίδει την ποιητική σύνθεση «ο σύντροφός μας ο Νίκος Ζαχαριάδης».

1948-52 Εξορίζεται στη Λήμνο, στη Μακρόνησο, στον Αϊ-Στράτη, στην Ικαρία. «Ποιός να το πει πως βρίσκονται οι μισοί κάτω απ' το χώμα/ κ' οι άλλοι μισοί στα σίδηρα;» (Ρωμιοσύνη). Απολύεται μετά από διαμαρτυρίες διανοουμένων του εξωτερικού Άραγκον, Νερούδα, Πικάσο κ.α.). Συνδέεται με το νεοσύστατο κόμμα της ΕΔΑ και συνεργάζεται με την εφημερίδα «Αυγή». 1953-55 Παντρεύεται την γιατρό Γαρυφαλιά Γεωργιάδου, το 1955 γεννιέται η μονακίβη κόρη του Ελευθερία. «Κοριτσάκι προχθές γεννήθηκες εσύ, χτες η μητέρα σου κι εγώ...»

1955-56 Ο Γιάννης Ρίτσος τιμάται με το Α κρατικό βραβείο ποίησης για τη συλλογή του «Η Σονάτα του Σελήνοφωτος» η οποία μεταφράστηκε σε 20 γλώσσες. Ο

Ρίτσος ταξιδεύει στη Σοβιετική Ένωση (ανταποκριτής της Αυγής). 1958 Διώκεται ποινικά μαζί με άλλους για το αφιέρωμα της «Επιθεώρησης Τέχνης» στα σαραντάχρονα της Οκτωβριανής Επανάστασης. Ταξιδεύει στη Ρουμανία και στη Βουλγαρία.

1960 Εκδίδεται σε δίσκο ο «Επιτάφιος» μελοποιημένος από το Μίκη Θεοδωράκη.

1962 Ταξιδεύει ξανά στη Ρουμανία όπου γνωρίζει τον Ναζίμ Χικμέτ. Ταξιδεύει στην Τσεχοσλοβακία, στην Ουγγαρία και στην Ανατολική Γερμανία. 1964 Υποψήφιος της ΕΔΑ στις εκλογές, δεν εκλέγεται.

1966 Ταξιδεύει στην Κούβα. Κυκλοφορεί σε δίσκο η «Ρωμιοσύνη» μελοποιημένη από το Θεοδωράκη. 1967 Απριλιανή δικτατορία. Ο Γ. Ρίτσος εξορίζεται στη Γυάρο, Λέρο και Σάμο (κατ'όικον περιορισμός) ως το 1970. 1968 Στέλνει κρυφά στη Γαλλία τα «Πέτρες, Επαναλήψεις, Κιγκλιδώμα» και τα «Δεκαοχτώ Λιανοτράγουδα της Πικρής Πατρίδας», που τα μελοποιεί ο Θεοδωράκης, ο οποίος βρίσκεται στη Γαλλία και τα πα-

ρουσιάζει σε συναυλίες. 1970 Μέλος της «Ακαδημίας Επιστημών και Γραμμάτων» του Μάνιτς (Δ. Γερμανία). 1972 Βραβείο ποίησης της Μπιενάλε του «Κνοcke» (Βέλγιο). 1973 Συμμετέχει στις διαδηλώσεις οικοδόμων και φοιτητών στο Πολυτεχνείο. 1974 Βραβείο Ντιμιτρόφ (Βουλγαρία). Για το Πολυτεχνείο «Σκοτωμένοι επί τόπου μπροστά στο παράνομο μικρόφωνο, κ' η φωνή τους ακόμα Αδέλφια, Αδέλφια...» (Το σώμα και το αίμα) 1975 Γνωρίζει διεθνείς τιμές και διακρίσεις. Αναγορεύεται επίτιμος διδάκτορας της Φιλοσοφικής Σχολής του Πανεπιστημίου της Θεσσαλονίκης. προτείνεται για Νόμπελ. 1976 Βραβείο «Ταοπινα», Κατάνια Ιταλίας. 1977 Βραβείο Λένιν για την ειρήνη, μέλος της Ακαδημίας Μαλλαρμέ (Γαλλία). 1978-87 Επίτιμος διδάκτορας στο Πανεπιστήμιο Μπεέρμινγκαμ (Αγγλία), 1979 το βραβείο (Διεθνές Βραβείο Ειρήνης για τον Πολιτισμό), 1984 διδάκτορας της Φιλοσοφικής Σχολής του Πανεπιστημίου Αθηνών. 1990 Πεθαίνει στην Αθήνα και ενταφιάζεται στη Μονεμβασιά.



ΠΥΡΚΑΓΙΕΣ ΣΤΗΝ ΑΤΤΙΚΗ ΑΥΓΟΥΣΤΟΣ 2009 Με θάρρος και αυταπάρνηση

Δυστυχώς για μια ακόμα φορά τον περασμένο Αύγουστο ζήσαμε όλοι μας την φρίκη των καταστροφικών πυρκαγιών στην Ανατολική Αττική, άλλοι μέσω των τηλεοπτικών δεκτών και άλλοι άμεσα. Χιλιάδες συμπολιτών μας ακούμπησε η καταστροφική μανία της πύρινης λαίλαπας, προξενώντας ζημιές στις περιουσίες τους, αρκετές φορές μάλιστα κινδύνευσαν και ανθρώπινες ζωές, κάτι το οποίο ζήσαμε το καλοκαίρι του 2007 στην άλλες πολύπαθες περιοχές της πατρίδας μας στην Ηλεία, την Αρκαδία και την Μεσσηνία, με σοβαρές ανθρώπινες απώλειες.

Αρκετοί συνάδελφοι μας μάλιστα ζήσανε τις καταστροφικές πυρκαγιές από κοντά, ιδίως τα τεχνικά τμήματα της Κηφισιάς αλλά και της Ραφήνας είχαν άμεση εμπλοκή λόγω των περιοχών ευθύνης τους. Ιδίως το τεχνικό τμήμα της Κηφισιάς αντιμετώπισε τον άμεσο κίνδυνο καταστροφής του κτιρίου στο οποίο στεγάζεται ο κατανεμητής του Διονύσου. Η φωτιά στο συγκεκριμένο κτίριο έφτασε μέχρι τον προαύλιο του χώρο και σβήστηκε χάρη στην άμεση παρέμβαση συναδέλφου ο οποίος με πραγματικό θάρρος και αυταπάρνηση μπήκε κυριολεκτικά μέσα στη φωτιά προκειμένου να προφυλάξει το κτίριο του κατανεμητή του ΟΤΕ στον Διόνυσο.

Οι καταστροφές οι οποίες έγιναν στο δίκτυο ήταν πάρα πολλές και αναφέροντας πιο





ΟΙ ΣΥΝΑΔΕΛΦΟΙ ΣΤΙΣ ΦΩΤΙΕΣ



συγκεκριμένα κήκαν 10αδες ξύλινων στύλων του δικτύου και φυσικά και αρκετά χιλιόμετρα καλωδίου του δικτύου του ΟΤΕ.

Το ίδιο συνέβη και στην περιοχή ευθύνης του τεχνικού τμήματος της Ραφήνας που και εκεί οι ζημιές ήταν πάρα πολλές, για την αποκατάσταση των οποίων όπως και στο τεχνικό τμήμα της Κηφισιάς η ανταπόκριση των συναδέλφων ήταν άμεση από τον προϊστάμενο μέχρι και τον

τελευταίο εργαζόμενο οι οποίοι μέσα σε 5 μέρες αποκατέστησαν πλήρως το κατεστραμμένο δίκτυο σε όλο του το μήκος.

Φυσικά και όταν βλέπουμε περιουσίες να καίγονται σαν λαμπάδες, όνειρα και δουλειά δεκαετιών από συμπολίτες μας να καταστρέφονται μέσα σε λίγα λεπτά, το οποιοδήποτε τεχνικό πρόβλημα που προκύπτει όπως αυτό της αποκατάστασης του δικτύου του ΟΤΕ, έρχονται σε δεύτερη μοίρα.

Ευχόμαστε ολόψυχα να ήταν αυτές οι τελευταίες καταστροφές ιδίως από την πύρινη λαίλαπα, οι ευθύνες βαραίνουν πολλούς και η εμφανέστατη αδράνεια των παραγόντων οι οποίοι είναι άμεσα υπεύθυνοι για το χάος το οποίο ζήσαμε ευχόμαστε στο μέλλον να μην επαναληφθεί, αφού το πάθημα της καταστροφής της μισής περίπου Πελοποννήσου το καλοκαίρι του 2007 μάλλον δεν έγινε μάθημα για κάποιους.

συνέχεια από τη σελ. 11

τόσο δύσκολος. Εμμέσως πλην σαφώς αντιλαμβάνεται ο καθένας ότι από τον ν. 3655/2008 αυτή η κρίση προσδιορίζεται γύρω στο 2019-2020.

Μια σειρά όμως από εξελίξεις όπως στο Ταμείο Πρόνοιας των Δημοσίων Υπαλλήλων, στο ΟΑΕΕ αλλά και στο ΙΚΑ μας δημιουργούν μια δυσάρεστη βεβαιότητα ότι οι μεγάλες ασφαλιστικές δυσκολίες θα ξεκινήσουν γύρω στο 2015.

Επειδή ασχολούμαι 30 χρόνια με την κοινωνική ασφάλιση δεν μου αρέσει να κάνω απλώς διαπιστώσεις και να αποφεύγω συστηματικά να προβώ σε προτάσεις.

Με βάσει λοιπόν την διεθνή εμπειρία εκτιμώ ότι θα μπορούσε η πολιτεία για την αντιμετώπιση αυτού του εκρηκτικού προβλήματος της Κοινωνικής Ασφάλισης να προχωρήσει σε:

- α) σταδιακή χρηματοδότηση του συστήματος
- β) μεταπήδηση από σύστημα ΜΠΙ-ΣΜΑΡΚ στο σύστημα ΜΠΕΒΕΡΙΤΖ κάτι που έγινε στην Αυστρία με μεγάλη επιτυχία κ.λπ.

Φοβάμαι όμως ότι τίποτα από όλα αυτά δεν θα πραγματοποιηθεί και θα βρεθούμε απροετοίμαστοι στα δύσκολα χρόνια που έρχονται.

Ίσως αναρωτηθείτε ποια θα είναι η επόμενη ημέρα σε μια τέτοια εξέλιξη;

Το μόνο που μπορεί να σημειώσει κανείς είναι οι «συστάσεις» από διεθνείς φορείς, όπως το ΔΝΤ και ο ΟΟΣΑ, οι οποίοι αναφέρουν ότι πρέπει να πραγματοποιηθούν τα ακόλουθα:

- Υπολογισμός σύνταξης με βάση τις εισφορές όλου του εργασιακού βίου
- Μείωση του ποσοστού αναπλήρωσης
- Κατάργηση δώρων και επιδομάτων αδείας για τους συνταξιούχους
- Μαχαίρι στις πρόωρες συντάξεις
- Και μείωση εισφοροδιαφυγής

Θεωρώ βέβαιο ότι το συνδικαλιστικό κίνημα θα δώσει σημαντικούς αγώνες αν τα επόμενα χρόνια υιοθετηθούν τέτοιες εξελίξεις.

Θέλω δε να πιστεώω ότι θα υπάρξουν οι σχετικές αναδιπλώσεις από την πλευρά των κυβερνητικών δυνάμεων και των δυνάμεων του κεφαλαίου. “Όμως σε κάθε περίπτωση το εργατικό κίνημα θα μπει σε μεγάλες περιπέτειες και θεωρώ απαραίτητο την ΑΣΦΑΛΙΣΤΙΚΗ ΘΩΡΑΚΙΣΗ των εργαζομένων, ώστε να υπάρχει η δυνατότητα της σχετικής αναπλήρωσης από την επερχόμενη ασφαλιστική λαίλαπα.

ΔΗΜΙΟΥΡΓΙΑ ΚΛΑΔΙΚΩΝ ΑΣΦΑΛΙΣΤΙΚΩΝ ΤΑΜΕΙΩΝ ΜΕ ΒΑΣΕΙ ΤΟ ΝΟΜΟ 3029/2002

Δεν είναι λοιπόν τυχαίο ότι η πολιτεία σε αυτή την κρίσιμη από ασφαλιστικής άποψης περίοδο νομοθέτησε υπέρ της ίδρυσης των Επαγγελματικών Ταμείων. Δεν είναι τυχαίο ότι μεγάλοι Οργανισμοί όπως το Οικονομικό Επιμελητήριο, το Γεωτεχνικό Επιμελητήριο, τα ΕΛΤΑ, η Αστυνομία, οι Εργαζόμενοι στο Υπουργείο Οικονομικών κ.λπ. άρπαξαν αμέσως την ευκαιρία και ίδρυσαν Κλαδικά Ταμεία.

Ιδρύουν λοιπόν Κλαδικά Ταμεία για τα δύσκολα χρόνια που έρχονται. Σκοπός των Ταμείων αυτών είναι η παροχή στους ασφαλισμένους τους ΣΥΜΠΛΗΡΩΜΑΤΙΚΗΣ ΑΣΦΑΛΙΣΤΙΚΗΣ ΠΡΟΣΤΑΣΙΑΣ, πέραν της παρεχομένης από την Υποχρεωτική Κοινωνική Ασφάλιση.

Τα Κλαδικά Ταμεία με βάση το ν3029/2002 είναι ασφαλιστικοί φορείς μη κερδοσκοπικού χαρακτήρα.

Είναι λοιπόν ταμεία που δεν στοχεύουν σε επιχειρηματικά κέρδη, με μοναδικό στόχο και όραμα να διαμορφώσουν



αξιοπρεπές μέλλον για τα μέλη τους.

Η ένταξη στην ασφάλιση αυτών των Ταμείων είναι προαιρετική.

Οι εισφορές προς αυτά εκπίπτουν από το φορολογητέο εισόδημα.

Ο κάθε ασφαλισμένος έχει τη δική του ατομική μερίδα η οποία πιστώνεται διαρκώς από τις εισφορές εργοδότη, εργαζόμενου και από τις αποδόσεις των επενδύσεων.

Ο κάθε ασφαλισμένος ενημερώνεται διαρκώς για την ατομική του μερίδα είτε ηλεκτρονικά, είτε με ταχυδρομικές ενημερώσεις από τις διοικήσεις των ταμείων αυτών καθότι είναι υποχρεωμένες από τον νόμο 3029/2002 να παρέχουν συχνές ενημερώσεις προς τους ασφαλισμένους τους.

Επομένως μιλάμε για ένα νέο ασφαλιστικό θεσμό με ιδιαίτερα πλεονεκτήματα όπως:

- Αυτοδιαχείριση
- Ειδικοί όροι ασφάλισης σύμφωνα με τις επιθυμίες των ενδιαφερομένων
- Διαφάνεια μέσω τακτικών ενημερώσεων και τέλος δημιουργούνται φορείς
- Απαλλαγμένοι από ασφαλιστικά βαρίδια του παρελθόντος
- Πιθανόν κάποιοι συνάδελφοι να αναρωτηθούν μήπως τα Ταμεία αυτά είναι μια ελληνική εφεύρεση.



Σαφώς όχι και θα θέλαμε να γνωρίζεται ότι στην Ευρωπαϊκή Ένωση το 30% του ενεργού πληθυσμού καλύπτεται από επαγγελματικά συνταξιοδοτικά συστήματα. Σε ορισμένες μάλιστα χώρες (όπως η Ολλανδία, η Σουηδία, η Δανία κ.λπ) το ποσοστό των εργαζομένων που καλύπτεται από την επαγγελματική ασφάλιση ξεπερνά το 85%. Η αξία των στοιχείων του ενεργητικού, που κατέχουν τα επαγγελματικά Ταμεία στην Ευρώπη υπερβαίνει τα 3 τρισεκατομμύρια ευρώ.

Στο σημείο αυτό πρέπει να τονιστεί για μια ακόμη φορά πως πιστεύουμε ότι ο ρόλος του δημοσίου συστήματος κυρίας και επικουρικής ασφάλισης είναι κυρίαρχος, ενώ ο ρόλος των παροχών των Επαγγελματικών Ταμείων είναι συμπληρωματικός και ενισχυτικός. Όμως η εισαγωγή του θεσμού αυτού στην Ελλάδα αποτελεί ένα σημαντικό στοιχείο ή καλύτερα ένα σημαντικό όπλο για τους ανθρώπους της εργασίας.

ΚΛΑΔΙΚΟ ΑΣΦΑΛΙΣΤΙΚΟ ΤΑΜΕΙΟ ΣΤΟ ΧΩΡΟ ΤΟΥ ΟΤΕ

Οφείλω να ομολογήσω ότι η ΟΜΕ - ΟΤΕ δείχνει πάντα ιδιαίτερη ευαισθησία σε ότι αφορά το ασφαλιστικό γίνεσθαι ιδιαίτερα στο χώρο του Ομίλου ΟΤΕ.

Αν ψηλαφίσουμε τις παρεμβάσεις που έχει κάνει όλα αυτά τα χρόνια θα διαπιστώσουμε ότι το Κλαδικό Επικουρικό Ταμείο, το Ταμείο Αρωγής, οι νομοθετικές παρεμβάσεις υπέρ του ΤΑΠ-ΟΤΕ, η ΕΔΕΚΤ-ΟΤΕ και πολλά άλλα σηματοδοτούν την κοινωνική πολιτική του συνδικαλιστικού μας φορέα.

Με αυτή τη φιλοσοφία ξεκίνησε και η προσπάθεια δημιουργίας Επαγγελματικού Ταμείου στον χώρο του Ομίλου ΟΤΕ το 2003.

Το χρονικό δημιουργίας του ταμεί-

ου ξεκινά λοιπόν με την υπογραφή δύο Συλλογικών Συμβάσεων Εργασίας μεταξύ ΟΤΕ και ΟΜΕ-ΟΤΕ στις 3/12/2003 και 20/7/2005.

Στη συνέχεια και προς υλοποίηση των όρων των ΣΣΕ δημιουργείται μικτή Επιτροπή μεταξύ ΟΤΕ και ΟΜΕ-ΟΤΕ που διамόρφωσε τους άξονες καταστατικού και λειτουργίας για το συγκεκριμένο ταμείο.

Ακολούθως υπήρξε επικοινωνία του ΟΤΕ με γνωστό δικηγόρο της Αθήνας ο οποίος επιμελήθηκε του καταστατικού αφού βεβαίως είχε συνεχή συνεργασία με εκπρόσωπο της μικτής επιτροπής.

Τέλος ένας από τους πλέον επώνυμους Αναλογιστές της Αθήνας προέβη στη σχετική Αναλογιστική Μελέτη.

Στη συνέχεια με σύμφωνη γνώμη ΟΤΕ και ΟΜΕ-ΟΤΕ προωθήθηκε όλο αυτό το υλικό στην Γενική Γραμματεία Κοινωνικών Ασφαλίσεων και την Εθνική Αναλογιστική Αρχή.

Η ΟΜΕ-ΟΤΕ στο σημείο αυτό και με στόχο να επιταχύνει τις διαδικασίες δημιουργίας του Ταμείου όρισε εκπρόσωπο ο οποίος γνώριζε πολύ καλά τις ενέργειες που απαιτούνται σε αυτές τις περιπτώσεις ώστε να προωθηθούν οι διαδικασίες σύστασης του Ταμείου. Ο εκπρόσωπος της ΟΜΕ-ΟΤΕ είχε λοιπόν αλληπάλληλες επαφές με το Υπουργείο Απασχόλησης και την Εθνική Αναλογιστική Αρχή. Οι δημόσιες αυτές αρχές αφού εξέτασαν τον φάκελο, ζήτησαν από τον εκπρόσωπο της ΟΜΕ-ΟΤΕ να φροντίσει ώστε να υπάρξουν κάποιες διευκρινήσεις από τον ΟΤΕ. Από εκείνο το σημείο και μετά υπήρξε μια δυσάρεστη εξέλιξη καθότι είχαμε μια πρωτοφανή υπαναχώρηση του ΟΤΕ και το θέμα αυτό βρίσκεται ακόμα σε εκκρεμότητα την στιγμή που το ασφαλιστικό μέλλον εμφανίζεται θολό στο σύνολο των Ελλήνων εργαζομένων, την στιγμή που το αντίστοιχο ταμείο των ΕΛΤΑ έχει ξεπεράσει σε αποθεματικά τα 30 εκατομμύρια ευρώ. Ουσιαστικά για την ιστορία η αιτία υπαναχώρησης του Οργανισμού ήταν μια καταβολή περίπου 10.000 ευρώ ετησίως για τα λειτουργικά

έξοδα του ταμείου.

Θέλω να πιστεύω πως τούτες τις κρίσιμες ώρες για την Κοινωνική Ασφάλιση αλλά και για την γενικότερη ασφαλιστική κάλυψη των εργαζομένων, ο ΟΤΕ θα πράξει επιτέλους το αυτονόητο που είναι η ασφαλιστική προστασία των εργαζομένων του.

Όπως λοιπόν διαφαίνεται από τα ποιοτικά στοιχεία που παραθέτουμε, τα πάντα είναι έτοιμα, υπάρχει καταστατικό, αναλογιστική μελέτη και γενικά εκείνο που εντυπωσιάζει τον κάθε εργαζόμενο στον χώρο του ΟΤΕ είναι ότι ενώ ΥΠΑΡΧΟΥΝ ΥΠΟΓΕΓΡΑΜΜΕΝΕΣ ΣΥΛΛΟΓΙΚΕΣ ΣΥΜΒΑΣΕΙΣ ΕΡΓΑΣΙΑΣ όπου ο ΟΤΕ παρά τη δέσμευση του ΑΡΝΕΙΤΑΙ ΝΑ ΥΛΟΠΟΙΗΣΕΙ.

Όπως αντιλαμβάνεται ο κάθε συνάδελφος, βιώνουμε νέα ήθη και έθιμα από την πλευρά του εργοδότη.

ΚΥΡΙΟΤΕΡΕΣ ΔΙΑΤΑΞΕΙΣ ΤΟΥ ΥΠΟ ΣΥΣΤΑΣΗ ΚΛΑΔΙΚΟΥ ΤΑΜΕΙΟΥ ΟΜΙΛΟΥ ΟΤΕ

Θα ήθελα λοιπόν στο σημείο αυτό και με την ευκαιρία αυτού του σημειώματος να δώσω μερικά στοιχεία του υπάρχοντος Καταστατικού του ΚΛΑΔΙΚΟΥ ΤΑΜΕΙΟΥ ΟΤΕ.

Οι κυριότερες λοιπόν διατάξεις του υπό σύσταση Ταμείου Επαγγελματικής Ασφάλισης προσωπικού Ομίλου ΟΤΕ είναι:

- Δημιουργία Κλάδου Εφάπαξ και Σύνταξης
- Δικαίωμα υπαγωγής στην ασφάλιση του Ταμείου έχει όλο το δόκιμο, μόνιμο και με σύμβαση αορίστου χρόνου προσωπικό του ΟΤΕ
- Η υπαγωγή είναι προαιρετική
- Το Ταμείο διοικείται από επταμελές (7μελές) Δ.Σ το οποίο απαρτίζεται από τρεις (3) εκπροσώπους του εργοδότη, τρεις (3) εκπροσώπους των εργαζομένων και τον Πρόεδρο του Δ.Σ ο οποίος είναι πρόσωπο κοινής αποδοχής.

- Πόροι Ταμείου:
 - α) Εισφορές των ασφαλισμένων
 - β) Εισφορές του εργοδότη
- Οι τακτικές εισφορές που καταβάλλονται από τον ΟΤΕ και τους ασφαλισμένους θα πραγματοποιούνται σε αναλογία 2 προς 1.
- Αυτές οι εισφορές προβλέπεται να ξεκινήσουν 1%0 για τον ΟΤΕ και 0,5%0 για τους ασφαλισμένους επί των μηνιαίων αποδοχών τους.
- Τα παραπάνω ποσοστά των τακτικών εισφορών δίνονται να αυξάνονται σταδιακά μέχρι 4% για τον ΟΤΕ και μέχρι 2% και για τους ασφαλισμένους.
- Το Ταμείο δημιουργεί ατομικό λογαριασμό για κάθε ασφαλισμένο ο οποίος πιστώνεται με τις εισφορές του εργοδότη και του ασφαλισμένου και τις αποδόσεις του κεφαλαίου του.
- Το σύνολο των εισφορών του ασφαλισμένου προς το ταμείο εκπίπτει από το φορολογητέο εισόδημα.
- Η χορήγηση εφ' άπαξ γίνεται με την αποχώρηση από τον ΟΤΕ είτε λόγω συνταξιοδότησης είτε λόγω διακοπής της εργασιακής σχέσης.
- Προβλέπεται παροχή προκαταβολής μέχρι και 50% του Ατομικού Συνταξιοδοτικού λογαριασμού του ασφαλισμένου.
- Προβλέπεται επίσης αντί εφάπαξ χορήγηση σύνταξης από το Ταμείο εφ' όσον :
 - α) Έχει 25 τουλάχιστον έτη ασφάλισης στο Ταμείο ή
 - β) Εφόσον συνταξιοδοτείται από το φορέα κύριας Κοινωνικής Ασφάλισης και έχει χρόνο ασφάλισης στο Ταμείο τουλάχιστον 18έτη.
- Προβλέπεται εγγυημένη περίοδος σύνταξης όπου αν επέλθει θάνατος μεταβιβάζεται είτε στους νόμιμους κληρονόμους είτε σε πρόσωπα που είχε υποδείξει ο ασφαλισμένος.

Στην Interamerican το έκαναν ήδη. Εδώ;

Πρόσφατα πληροφορηθήκαμε ότι και οι υπάλληλοι της ασφαλιστικής εταιρείας INTERAMERICAN δημιούργησαν Επαγγελματικό Ταμείο στο χώρο τους.

Το γεγονός αυτό έχει μεγάλη σημασία διότι οι συγκεκριμένοι εργαζόμενοι γνωρίζουν τα ασφαλιστικά πλεονεκτήματα ενός τέτοιου εγχειρήματος και το γεγονός ότι δίχως δεύτερη κουβέντα έστησαν το δικό τους κλαδικό ταμείο έχει την σημασία του.

Ο λόγος όμως που αναφέρουμε το παραπάνω γεγονός δεν είναι ότι δη-

μιουργούνται συνεχώς κλαδικά ταμεία από εργαζόμενους με άποψη στα οικονομικά, ασφαλιστικά κ.λπ, αλλά θέλουμε να καταδείξουμε την διαφορά νοοτροπίας που υπάρχει σε εργοδοτικό επίπεδο.

Η Interamerican συμφώνησε να καταβάλλει άμεσα εργοδοτική εισφορά 6,25% στα κλαδικά ταμεία, ενώ στον χώρο του ΟΤΕ για μια εργοδοτική εισφορά της τάξεως του 0,1% που έχει συμφωνηθεί μέσω ΣΣΕ, η εργοδοσία σφυρίζει αδιάφορα αρνούμενη να τιμήσει την υπογραφή της.

- Στο Καταστατικό επίσης σημειώνεται ότι «η παροχή ΕΦ' ΑΠΑΞ ή ΣΥΝΤΑΞΗΣ δεν εκχωρείται και δεν κατάσχεται, είναι δε αυτοδικαίως άκυρη κάθε εκχώρηση ή κατάσχεσή της.
- Ολοκληρώνοντας το σημειώμά μου, θα ήθελα να τονίσω ότι ξέχωρα με τις προσπάθειες και τους αγώνες του Συνδικαλιστικού Κινήματος για μια υγιή Δημόσια Ασφάλιση, δεν έχει κανείς το δικαίωμα να στερήσει από τον εργαζόμενο στον ΟΤΕ και από μια παράλληλη συνιστώσα προς την Κοινωνική Ασφάλιση που κατέκτησε με μεγάλη προσπάθεια και αγώνες.

Μια συνιστώσα που προσβλέπει στη δημιουργία ενός Κλαδικού Ταμείου για τα δύσκολα χρόνια που έρχονται.

Ενός Ταμείου μη κερδοσκοπικού χαρακτήρα που να λειτουργεί με βάσει το κεφαλαιοποιητικό σύστημα. Ένα Ταμείο που να νοιάζεται για τον ασφαλισμένο υπάλληλο του ΟΤΕ, ένα Ταμείο που δεν θα έχει επιχειρηματικά κέρδη, δεν θα έχει ελλείμματα, ένα Ταμείο που σαν μοναδικό στόχο και όραμα θα έχει να διαμορφώσει ένα αξιοπρεπές μέλλον για τους ασφαλισμένους του.

Ποιός είναι

Ο **Σωτήρης Χρυσάφης** στην ΠΕΤ-ΟΤΕ έχει την ευθύνη του ΕΛΕΑ ΠΕΤ-ΟΤΕ, γεγονός που έχει σαν αποτέλεσμα την καθημερινή ενασχόλησή του με το Α/Κ ΔΗΛΟΣ ΠΕΤ-ΟΤΕ ΜΙΚΤΟ ΕΣΩΤΕΡΙΚΟΥ.

Στο παρελθόν υπήρξε Πρόεδρος του Επικουρικού Ταμείου Οικοδόμων. Υπήρξε δε και από τους βασικότερους συντελεστές του στησίματος και λειτουργίας του Επικουρικού Ταμείου ΟΤΕ στη διοίκηση του οποίου υπηρέτησε από την σύστασή του μέχρι το 2005. Επίσης με εντολή της Διοίκησης του ΟΤΕ εισηγήθηκε τη δημιουργία της ΕΔΕΚΤ-ΟΤΕ.

Σήμερα είναι Αντιπρόεδρος του Κλαδικού Ταμείου των Οικονομολόγων και σύμβουλος λειτουργίας του Κλαδικού Ταμείου Γεωτεχνικών.

Τέλος πρόσφατα ολοκλήρωσε μελέτη για δημιουργία του Κλαδικού Ταμείου στην Αστυνομία.

ΠΛΟΗΓΗΣΗ ΣΤΟ INTERNET

Επιμέλεια: Δήμος Αποστολίδης

Μουσεία...

Το Μουσείο Μπενάκη

Το Μουσείο Μπενάκη συγκαταλέγεται στις μεγάλες εκείνες δωρεές που αύξησαν τα περιουσιακά στοιχεία του κράτους, ενώ ταυτόχρονα αποτελεί και τον παλαιότερο μουσειακό οργανισμό που λειτουργεί στην Ελλάδα ως Ίδρυμα Ιδιωτικού Δικαίου. Με τις εκτεταμένες ενότητες των εκθεμάτων του, που καλύπτουν περισσότερους από έναν πολιτισμικούς τομείς, αλλά και τη γενικότερη λειτουργία του, που εξυπηρετεί περισσότερες από μία κοινωνικές ανάγκες, το Μουσείο Μπενάκη, προσφέρει ένα μοναδικό ίσως υπόδειγμα σύνθετης δομής μέσα στο ευρύτερο πλέγμα των μουσειακών ιδρυμάτων της Ελλάδας.

<http://www.benaki.gr/>



ΟΔΥΣΣΕΑΣ

Πλοηγηθείτε στο χάρτη της Ελλάδας, εξερευνήστε τις περιοχές που σας ενδιαφέρουν και ανακαλύψτε Μουσεία, Μνημεία και Αρχαιολογικούς Χώρους. Οι πολλαπλές λειτουργίες του χάρτη δίνουν δυνατότητες περιήγησης σε όλους τους νομούς της χώρας και επιτρέπουν τη συλλογή διοικητικών, γεωγραφικών και πολιτιστικών πληροφοριών. Θα βρείτε ακόμα τις επεξηγήσεις όρων ιστορίας, αρχαιολογίας και τέχνης, καθώς και πληροφορίες για μυθολογικά και ιστορικά πρόσωπα που συναντώνται στο περιεχόμενο του ΟΔΥΣΣΕΑΣ.

<http://odysseus.culture.gr/>

Καλό σερφάρισμα και μην ξεχνάτε ότι περιμένω τις δικές σας προτάσεις αλλά και τις προσωπικές σας ιστοσελίδες στο e-mail της ΠΙΕΤ-ΟΤΕ (petote@otenet.gr).



ΚΟΙΝΩΝΙΚΑ

Γάμος

Η Εκτελεστική Επιτροπή και το προσωπικό της ΠΕΤ ΟΤΕ εκφράζουν τα θερμές ευχές τους στο συν. **Θεόφιλο Μπιρμπιλίη**, εκλεγμένο συνδικαλιστή με την παράταξη της ΔΑΚΕ ΠΕΤ ΟΤΕ, στο νέο του "ταξίδι" στη ζωή, καθώς ενώθηκε με τα δεσμά του γάμου με την καλή του **Μαριλένα Ρωμανίδου**. Ο γάμος έγινε στην Τέμενη Αιγίου. Άντε και καλούς απογόνους!

Γάμος

Η Εκτελεστική Επιτροπή και το προσωπικό της ΠΕΤ ΟΤΕ εκφράζουν τα θερμές ευχές τους στο συν. **Δημήτρη Μουστακίδη**, μέλος του Δ.Σ. της ΠΕΤ-ΟΤΕ με την παράταξη της ΠΑΣΚΕ, στο νέο του "ταξίδι" στη ζωή, καθώς ενώθηκε με τα δεσμά του γάμου με την καλή του **Χριστίνα Καταπόδη**. Άντε και καλούς απογόνους!

Ευχαριστήριο

Ο συν **Θεόφιλος Μπιρμπιλίης** ευχαριστεί όλους τους συναδέλφους που επικοινωνήσαν μαζί του ή πήγαν στο γάμο του για του εκφράσουν τις ευχές τους για την καινούρια του ζωή.

Έφυγε ο Τάσος Ρήγας

Ένας δικός μας άνθρωπος, μια εμβληματική μορφή χαμηλών τόνων, ο Τάσος Ρήγας, έφυγε από κοντά μας για πάντα. Το Συνδικαλιστικό Κίνημα αισθάνεται πιο φτωχό με το χαμό του.

Ο Τάσος Ρήγας «πέρασε» διακριτικά από το συνδικάτο και έβαλε τη σφραγίδα του σε δύσκολες εποχές για το Σ.Κ.

Ο Ρήγας γεννήθηκε το 1914 και είχε πάθος με την ορειβασία. Καταπονημένος από την ηλικία, είχε μιλήσει στη «ΦΩΝΗ των Τεχνικών» τεύχος 234 και να μας αφηγηθεί πως την εποχή που προσλήφθηκε στον ΟΤΕ, το 1931 εκπαιδευτές ήταν Γερμανοί. Οι πρώτοι τεχνικοί το πρωί δούλευαν και το βράδυ πήγαιναν σχολείο για να καταρτισθούν καλύτερα.

Ασχολήθηκε με τον συνδικαλισμό λίγο πριν τη Γερμανική Κατοχή και μπαίνει στο τότε σωματείο των Τεχνικών. Κοντά στον Δημοσθένη Γεωργίου έδωσαν τις πρώτες μάχες. Ήταν στο μπλόκο της Κωλέττη. Τότε που συνέλαβαν πολλούς τεχνικούς και τους πήγαν στο στρατόπεδο Χαϊδαρίου. Ήταν εκείνοι από τους οποίους **έπαιρναν και εκτελούσαν σε αντίποινα** κάθε φορά που είχαν σαμποτάζ από αντιστασιακούς Έλληνες.

Αριστερός από τα γενοφάσκια του, τοποθετημένος στη μεριά των τροτσικιστών

θυμάται τις μέρες της Κατοχής και λέει «να μην ξαναζήσουμε τέτοιες δύσκολες εποχές. Ένας καθημερινός αγώνας επιβίωσης». Έζησε τον ΟΤΕ μετά την απελευθέρωση από τους Γερμανούς.

Το 1964 ήταν πρόεδρος του Σωματείου της ΠΕΤ ΟΤΕ με αντιπρόεδρο τον Γραμματικάκη. Το 1967 με τον ερχομό της δικτατορίας των συνταγματαρχών ήρθε **«μήνυμα»** ότι έπρεπε να παραιτηθούν μέσα σε 24 ώρες, αλλιώς θα διέλυναν το Σωματείο. **«προτιμήσαμε να παραιτηθούμε. Δεν έπρεπε να κάνουμε βήματα στο κενό».**

Διετέλεσε εκλεγμένο μέλος στη ΓΣΕΕ μαζί με τον πρώην πρόεδρο της Βουλής Αλευρά τη δεκαετία του 1960. Τότε που πάλευαν να ριξουν τον Μακρή με τα σωματεία σφραγίδα. Δεν πήρε ποτέ το μισθό της ΓΣΕΕ. **«Τέτοια λεφτά δεν τα έπιανα στα χέρια μου»** λέει.

Είχε ενεργό ρόλο στη σύνταξη της εβδομαδιαίας, τότε εφημερίδας του Σωματείου. Έγραφε το κύριο άρθρο, το πρώτο σχόλιο.

Πως βλέπει σήμερα τους νέους; **«Διαφέρουμε παρασάγγας στον τρόπο σκέψης»** λέει λακωνικά. Και τι βλέπει για το προσωπικό του μέλλον; «με έχει κερδίσει η ορειβασία. Όσο αντέχω και μπορώ θα συνεχίσω να ανεβαίνω στις βουνοκορφές».



Στη μνήμη του συναδέλφου μας Στάθη Φέκκα που έφυγε τόσο πρόωρα από κοντά μας...

Έχει περάσει λίγος καιρός και ακόμη δεν μπορούμε να πιστέψουμε ότι έφυγες από κοντά μας. Μας λείπει η καθημερινή σου καθημέρα και περιμένουμε από στιγμή σε στιγμή να ανοίξει η πόρτα και να σε

συναντήσουμε. Ο Κατανεμητής Αλεξάνδρας παραμένει άδειος και δεν μπορούμε να συνειδητοποιήσουμε ότι δεν θα σε ξαναδούμε. Ήσουν γλυκύτατος, πράος και συγκαταβατικός, συνεργάσιμος με όλους και αξιοπρεπής, αγαπητή και αξέχαστε Στάθη.

Τραγικές φιγούρες οι γονείς σου και η αγαπημένη σου Μαλβίνα, δυσαναπλήρωτο το κενό που άφησες σε όσους σε γνώρισαν, γιατί είχες μόνο φίλους.

Δεν πρόλαβες στα 34 χρόνια σου να γευτείς τις χαρές της ζωής που προγραμματίζεις. Τη Δευτέρα 21 Αυγούστου, έπεσε σαν κεραυνός εν αιθρία η είδηση του θανάτου σου. Όλοι οι συνάδελφοι βουβάθηκαν, τα μάτια όλων βούρκωσαν στο τραγικό άκουσμα.

Αξέχαστε φίλε, το θεωρούμε φόρο τιμής να γράψουμε αυτά τα λίγα λόγια από καρδιάς για σένα.

Αιώνια θα είναι η μνήμη σου, αξιαγάπητε Στάθη, γιατί ο χαρακτήρας σου υπήρξε φωτεινό παράδειγμα προς μίμηση για όλους εμάς που είχαμε την τύχη να συνεργαστούμε μαζί σου, να σε αγαπήσουμε και να μη σε ξεχάσουμε ποτέ. Και, αν όπως λένε, μπορείς να μας βλέπεις από εκεί ψηλά, «γίνε αεροφύσημα και γλυκοφιλέσέ μας». Θα σε θυμόμαστε πάντα...

Οι συνάδελφοί του Τεχνικού Τμήματος Σόλωνος

Σε ευχαριστώ, ω εταιρεία! Του Θανάση Δρίτσα*

Φέτος το καλοκαίρι μου δόθηκε η ευκαιρία να εκτιμήσω από κοντά το μέγεθος της δασικής καταστροφής -ιδιαίτερα στο Νομό Ηλείας- ως αποτέλεσμα της μεγάλης πυρκαγιάς του 2007.

Σε μια αντικειμενικά μεγάλη εθνική τραγωδία, οι «Νέρωνες» της εξουσίας απλά παρακολουθούσαν ψυχρά, χωρίς να μπορούν να επέμβουν αποτελεσματικά και να προστατεύσουν τις ζωές των ανθρώπων και την εθνική μας περιουσία. Την ίδια αδιαφορία, απέναντι στην καταστροφή της πρωτεύουσας της χώρας αυτή τη φορά, έδειξαν οι «Νέρωνες» όταν τον Δεκέμβριο του 2008 συμμορίες αγνώστου προελεύσεως και ταυτότητας έκαιγαν αδίστακτα το κέντρο της πόλης, λεηλατώντας τις περιουσίες κυρίως των βιοπαλαιστών μικρο-ιδιοκτητών.

Ομως είναι αξιοπερίεργο ότι οι δύο προαναφερθείσες -αντικειμενικά μεγάλες- εθνικές τραγωδίες δεν είχαν κινήσει τόσο το ενδιαφέρον των Αρχών (και βέβαια των ΜΜΕ) όσο ο σημερινός υποτιθέμενος λοιμός της γρίπης των χοίρων. Επί του παρόντος, τα παγκόσμια επιδημιολογικά στοιχεία ομιλούν για θνητότητα και νοσηρότητα που δεν διαφέρει από αυτήν μιας απλής εποχικής γρίπης. Ομως, σύμφωνα με την αντίληψη του συμπλέγματος εξουσίας-ειδικών, η εποχική αυτή γρίπη πιθανόν απειλεί το πολύτιμο ελληνικό γενετικό υλικό με εξαφάνιση από τον πλανήτη Γη. Ας αναλογιστούμε όλοι τη μιζέρια και τη μοναξιά του πλανήτη μετά την απώλεια του σύγχρονου ελληνικού σπόρου. Και επειδή δεν ζει πλέον ο Ιπποκράτης, ο πατέρας της Ιατρικής, τον οποίο είχε καλέσει προ είκοσι αιώνων ο Περικλής για να σώσει την Αθήνα από την πανδημία, οι σύγχρονοι «Νέρωνες» απευθύνθηκαν στη φιλανθρωπία και τη γνώση των φαρμακευτικών εταιρειών που φτιάχνουν εμβόλια. Και τι λαγνεία κουβαλάει πάνω της η μαγική αυτή λέξη. Εμβόλιο. Με ένα τσίμπημα βελόνας όλα τα παρόντα και μελλοντικά δεινά της ανθρωπότητας θα πεταχθούν στον τενεκέ των σκουπιδιών. Και βέβαια η όποια κατασκευάστρια εταιρεία θα επισπράξει από τον ελληνικό λαό τριψήφια νούμερα σε εκατομμύρια ευρώ, σε εποχές οικονομικής δυσπραγίας, για να προστατευθεί το ελληνικό γενετικό υλικό και να μην αναπτύξει ο Έλληνας φτάρνισμα ή βήχα! Ο λοιμός βέβαια δεν αφορά καθόλου τους πυρόφιλους «Νέρωνες», οι οποίοι θα χαιρετούν τα πλήθη των γριπιασμένων ανέργων μέσα από τις πολυτελείς μαύρες Καγιέν. Ως σύγχρονες Αντουανέτες -πλήρως αποκομμένες από το γίνεσθαι- αναρρωτούνται: Μα γιατί ο κόσμος φωνάζει; Δεν έχουν ψωμί να φάνε; Δώστε τους τότε παντεσπάνι!

Τα σκεφτόμουν όλα αυτά ενώ τακτοποιούσα το πλήθος των λογαριασμών που πλήρωσα πρόσφατα. Πλήρωσα επίσης την έκτακτη εισφορά, το ΕΤΑΚ, τον ετήσιο φόρο, το ΚΤΕΟ, την κάρτα καυσαερίων, και έρχεται το πράσινο τέλος αυτοκινήτου, η πράσινη ταυτότητα, οι φόροι μεταβίβασης και άλλα πολλά. Αναρρωτιέμαι τι ουσιώδες παίρνω πίσω από αυτή τη χώρα για όσα πληρώνω. Ατενίζοντας την καμένη γη της πατρίδας μου, το μόνο που μπορώ να κάνω αυθόρμητα είναι να ευχαριστήσω, όχι τους «Νέρωνες» της εξουσίας, αλλά την εταιρεία που φτιάχνει εμβόλια για να με γλιτώσει από το φτάρνισμα και τον βήχα. Θυμήθηκα το τραγουδάκι του Διονύση. Σ' ευχαριστώ, ω εταιρεία, εν αφθονία μου παρέχεις στέγη, τροφή και προστασία. Σ' ευχαριστώ, ω εταιρεία.

**MD, FESC, καρδιολόγος,
Ωνάσειο Καρδιοχειρουργικό Κέντρο*

ΣΤΙΓΜΕΣ

Μπροστά στο νέο περιβάλλον

Οι εποχές αλλάζουν... Καμιά φορά και οι άνθρωποι αν κι αυτό τελικά είναι πολύ δύσκολο στις μέρες μας.

Κι έρχεται η επόμενη μέρα και τα κφέρνει όλα τούμπα. Αλλιώς το υπολογίζεις, αλλιώς είναι. Ποιος μπορεί να μας εγγυηθεί το αύριο; Κανείς.

Μπορεί να βάζουμε κι εμείς το χεράκι μας, αν το θέλουμε, αλλά μέχρι εκεί. Χέρι είναι, δεν είναι μαγικό ραβδί.

Υπάρχει αισιοδοξία; Αυτό είναι το ζητούμενο. Κανονικά θα έπρεπε να υπάρχει. Μέχρι τουλάχιστον να δούμε τους νέους ανθρώπους και το ήθος τους. Να διαπιστώσουμε πού το πάνε...

Εντάξει τίποτα δεν είναι εύκολο. Η Εξουσία, κάθε εξουσία είναι ξελογιάστρα. Άλλα τάζει, άλλα κάνει όταν δει τα δύσκολα.

Για την ώρα κρατάμε ότι γοητεία μπορεί να έχει το νέο.. Και περιμένουμε. Όχι με τα χέρια και το κορμί σε στάση προσοχής. Τίποτα δεν αλλάζει όταν εμείς είμαστε υποταγμένοι.

Λίγο στην αναμονή μέχρι το νέο Περιβάλλον να δείξει το πρόσωπό του ή τα δόντια του.

Εδώ είμαστε για να επανεκτιμήσουμε τη στάση μας.

Ο Θραψανιώτης

Χρονολόγιο Γεγονότων...

Διαβάζουμε καθημερινά τις περισσότερες εφημερίδες που κυκλοφορούν στην Αθήνα. Και αποδελτιώνουμε τις πιο σημαντικές ειδήσεις που θα χρησίμευαν ουσιαστικά σε όσους συνδικαλιστές - μέλη της Εκτελεστικής Επιτροπής της ΠΕΤ ΟΤΕ θέλησαν να κάνουν χρήση της ιδιότητας αυτής «εφημερίδας».

Σ' αυτά τα καθημερινά δελτία ανατρέχουμε ετεροχρονισμένα, αφού έχει εξαντληθεί ο χρόνος της έκδοσης του περιοδικού μας για να αλιεύσουμε τις πιο σημαντικές ειδήσεις και να ξεκαθαρίσουμε μέσα μας αυτά που διαμορφώνουν την επικαιρότητα.

Ειδήσεις οικονομικές, πολιτικές, τίτλοι που άξιζε να περάσουμε για να μας φέρουν στο σήμερα. Ας παρακολουθήσουμε αυτή την εξέλιξη των γεγονότων των μηνών, Ιούνιος, Ιούλιος, Αύγουστος.

- Το θέμα με τη Siemens συνεχίζει να απασχολεί τις εφημερίδες. Αυτή τη φορά τα πράγματα πήραν διαστάσεις καθώς με εντολή εισαγγελέα εκδόθηκαν εντάλματα για όλη την οικογένεια Καραβέλα «παιδομάζωμα» το χαρακτηρίζει το ΕΘΝΟΣ, ενώ απολογούνται οι Γ. Σκαρπέλη και ο Ηλ. Γεωργίου. Οι Χριστοφοράκος, Καραβέλας έφυγαν ήδη σαν... κύριοι εκτός Ελλάδος.
- Οι τράπεζες κάνουν τις... δύσκολες προκειμένου να απορροφήσουν κρατικά κεφάλαια 1,2 δις ευρώ με αντάλλαγμα προνομιούχες μετοχές προκειμένου να στηριχτεί η ελληνική οικονομία από τη διεθνή κρίση. Τι ανάγκη έχουν αυτές...
- Ανησυχία από την πέραν του Ατλαντικού Αμερική. Η General Motors κήρυξε πτώχευση ενώ η Chrysler πωλείται στην ιταλική Fiat. Τέλος εποχής για την αμερικανική αυτοκινητοβιομηχανία.
- Στην τακτική ετήσια Γενική συνέλευση του ΟΤΕ που πραγματοποιήθηκε, υπερψηφίστηκε η παραμονή του κ. Παναγή Βουρλούμη στο τιμόνι του ΟΤΕ. Η Deutscher Telecom τον χρειάζεται σ' αυτή τη θέση ευθύνης.
- Άλλο ένα σενάριο απ' αυτά που κατά καιρούς βλέπουν το φως της δημοσιότητας μιλάει για εθελουσία έξοδο από τον ΟΤΕ που θα φτάσει τις 3.000. Συνήθης ημέρα των δημοσιεύσεων η Δευτέρα ή η Τρίτη.



- Αυτή τη φορά αναφέρονται σε κίνητρα που θα δοθούν σε διοικητικούς κυρίως υπαλλήλους του Οργανισμού.
- Απεργία για πρώτη φορά στην ιστορία προκηρύσσουν οι υπάλληλοι της Ευρωπαϊκής Τράπεζας ως ένδειξη διαμαρτυρίας για τις αλλαγές που σχεδιάζονται στο ασφαλιστικό του. Κι ας είναι απλά μια 90λεπτη προειδοποιητική απεργία. Είναι να μην κάνουν την αρχή.
- Ευρωεκλογές εν μέσω σκανδάλου Siemens. Μικρή πτώση της Ν.Δ., άνοδος του ΠΑΣΟΚ. Η Μεγάλη αποχή από τις κάλπες άνοιξε νέο κύκλο συζητήσεων. Γιατί οι πολίτες αρνούνται να πάνε στις κάλπες; Φταίει μόνο ο καλός, καλοκαιρινός καιρός ή συμβαίνει κάτι άλλο;
- Τρομακτικοί οι δείκτες της οικονομίας. Η καταγραμμένη ανεργία σκαρφάλωσε στο 9,2% τον Απρίλιο από το 8,9% που ήταν τον Μάρτιο. Η ανασφάλεια του κόσμου μεγαλώνει.
- Σπίτι από την Εργατική Εστία απέκτησε η συνδικαλίστρια Κωνσταντίνα Κούνεβα η οποία αντιμετωπίζει ακόμα τις συνέπειες από τη βάρβαρη επίθεση που δέχθηκε από τους ασύλληπτους μέχρι στιγμής δράστες. Η σχετική απόφαση της υπουργού Απασχόλησης και Κοινωνικής Προ-

- στασίας έγινε δεκτή με ικανοποίηση από το σύνολο του συνδικαλιστικού κόσμου.
- Είμαστε η χώρα της ευημερίας των αριθμών. Αυτό συμπεραίνει κανείς, καθώς υπουργείο και ΟΑΕΔ προσθέτουν τις εποχικές προσλήψεις λόγω τουρισμού για να μιλήσουν για αισιοδοξία ξεχνώντας μακροχρόνια ανέργους, απολύσεις και τετραήμερη απασχόληση.
- Τις αγωνιώδεις προσπάθειες της Κομισιόν ανακαλύπτουν οι εφημερίδες, τονίζοντας ότι προκειμένου να αναχαιτιστεί το κύμα ανέργων, που ανέρχονται σε 25 εκατ. Στην Ευρωπαϊκή Ένωση ρίχνει στην αγορά πακέτο 19 δις. Ευρώ. Προσπαθεί να κρατήσει κόντρα στο κοινωνικό κραχ, αλλά αν είναι κι αυτά τα λεφτά να τα πάρουν οι Τράπεζες, μην περιμένουμε να δούμε κανένα αποτέλεσμα.
- Στο «κόκκινο» τα Επικουρικά Ταμεία της Γενικής Τράπεζας και του Δημοσίου. Δεν έχουν χρήματα να καταβάλουν συντάξεις και εφάπαξ. Εκτός ελέγχου η κατάσταση.
- Δυο κινητά για κάθε Έλληνα! Τα 20 εκατομμύρια άγγιξαν οι συνδέσεις τον Μάρτιο. Η διεύθυνση της κινητής τηλεφωνίας στον πληθυσμό της χώρας καταρρίπτει το ένα μετά το άλλο τα ρεκόρ, φτάνοντας

στις αρχές Απριλίου στο 178,6%.

- Παγκόσμια κρίση: Δεκάδες εκατομμύρια Αμερικανοί με κουπόνια τροφίμων και άλλων ειδών πρώτης ανάγκης καθώς η κρίση που δονεί συθέμελα τις ΗΠΑ ώθησε άλλους 591.000 ανθρώπους να ενταχθούν στο Ομοσπονδιακό Πρόγραμμα για την Καταπολέμηση της πείνας. Τα στοιχεία παρμένα από το υπουργείο Γεωργίας που επισημαίνει πως ήδη έχουν ενταχθεί 33 εκατ. Αμερικανοί, περίπου ο ένας στους εννιά.
- Η Deutsche Telecom ζητά «ανταλλάγματα» για την απόκτηση ενός επιπλέον 5% στον ΟΤΕ. Και ξεκίνησε τα «παζάρια» με την κυβέρνηση για πιο ήπια αντιμετώπιση από την Εθνική Επιτροπή Τηλεπικοινωνιών και Ταχυδρομείων που έχει επιβάλει στον Οργανισμό 70 εκατ. Ευρώ αλλά και να έχει το δικαίωμα να αποφασίζει μόνη της για τις ---- στα δίκτυα νέας γενιάς (οπτικές ίνες).
- Οξύνεται η σύγκρουση ΟΤΕ - Παρόχων καθώς ο πρώτος προχώρησε σε ασφαλιστικά μέτρα κατά της Forthnet, αφού θεωρεί ότι δέχεται επίθεση στον πυρήνα των εσόδων του που είναι τα πάγια και ανέρχονται ετησίως σε 700-800 εκατομμύρια ευρώ.
- «Ένεση» 4 δισεκατομμυρίων ευρώ απαιτούν μέχρι το τέλος του χρόνου τα ταμεία του ΙΚΑ - ΟΑΕΕ - ΟΠΑΔ και ΟΓΑ για να μην... βουλιάζουν, αφού οι πόροι του προϋπολογισμού τους εξαντλούνται. «Καμπανάκι» και για τα άλλα Ταμεία;
- Σε «πήλινα πόδια» στηρίζεται η αγορά των Τηλεπικοινωνιών καθώς τα πρώτα αποτελέσματα δείχνουν ότι οι ζημιές των ανταγωνιστών του ΟΤΕ θα πλησιάσουν τα 300 εκατομμύρια ευρώ. Ψυχραιμία παιδιά, εσείς λέγατε ότι ο κλάδος είναι υπό ανάπτυξη.
- Τέρμα τα ανώνυμα καρτοκινητά. Το υπουργείο Μεταφορών και Επικοινωνιών έδωσε στη δημοσιότητα σχέδιο νόμου που περιέχει τον τρόπο με τον οποίο θα γίνει η ταυτοποίηση στοιχείων για τους κατόχους και χρήστες εξοπλισμού και υπηρεσιών κινητής τηλεφωνίας. Οι υποχρεώσεις των εταιρειών, τα προσωπικά δεδομένα και η «εξίσωση» καρτοκινητών και συνδρομητών με συμβόλαιο.
- Έκρηξη της ανεργίας στις ηλικίες 45 - 64 ετών. Οι απολύσεις έμπειρων εργαζομένων εκτινάχθηκαν μέχρι και 50%

μέσα στους πρώτους μήνες του 2009. Οι εργοδότες φαίνεται ότι διώχνουν πιο εύκολα έναν μεγαλύτερο ηλικιακά υπάλληλο, ο οποίος είναι 30% με 40% πιο «ακριβός» από έναν νέο. Μάλιστα... Έτσι «ζυγίζουν» την εργατική δύναμη.

- Τίθεται σε ισχύ ο νέος κανονισμός για χαμηλότερα τέλη περιαγωγής. Έτσι από την 1η Ιουλίου έχουμε φθηνότερες κλήσεις και sms στην Ευρώπη των «27». Να και μια καλή είδηση.
- Νέα μέτρα ζητά ο επίτροπος Χοακίν Αλμουνία να πάρει η Ελλάδα. Και «γαλαντόμος» καθώς είναι, δίνει και μια μικρή προθεσμία έως τις 24 Οκτωβρίου. Διαφορετικά απειλεί να προχωρήσει σε επιτήρηση της ελληνικής οικονομίας. Σιγά ρε παλικάρι, μην σφίγγεσαι...
- Σήμα κινδύνου για την υπερχρέωση της Wind Hellas έστειλε ο οίκος αξιολόγησης της πιστοληπτικής ικανότητας Fitch Ratings. Ο οίκος επισήμανε πως αν δεν μπουν νέα κεφάλαια, δεν θα μπορέσει να αποπληρώσει τα δάνειά της. Μπα, τα κάνουν αυτά οι ιδιώτες;
- Νέα από το μέτωπο της εθελουσίας. Ο κ. Βουρλούμης σε συνάντηση με συνδικαλιστές του ΟΤΕ ξεκαθάρισε ότι δεν αναμένεται νέο πρόγραμμα, τουλάχιστον μέχρι το 2010, και πάντως μικρότερο σε έκταση των 3.000 ατόμων. Ισχύει όμως η ένταξη των 600 στο πρόγραμμα εθελουσίας εξόδου του 2005.
- Στον ΟΣΕ η κυβέρνηση ανακάλυψε τη «μισθωτή εφεδρεία». Οι εργαζόμενοι αδυνατούν να κατανοήσουν πώς θα βοηθηθεί από αυτό ο Οργανισμός και για να κάνουν γνωστή τη διαμαρτυρία τους έκαναν κατάληψη του κεντρικού κτιρίου στην Καρόλου. Η «μισθωτή εφεδρεία» προβλέπει την αποχώρηση περίπου 3.000 εργαζομένων, οι οποίοι θα λαμβάνουν μόνο το 70% του μισθού τους, ενώ θα επανέλθουν στον ΟΣΕ όταν ο Οργανισμός το κρίνει απαραίτητο. Νέα ήθη...
- Τρομακτικά τα στοιχεία από την αύξηση των ανέργων. Πάνω από 600.000 έως το τέλος του 2009. Φόβοι ότι οι αθρόες απολύσεις κυφορούν εξέγερση. Εν τω μεταξύ, μισθοί και απασχόληση ανησυχούν την Τράπεζα της Ελλάδος.
- Τη δυνατότητα εξόφλησης ακόμα και ληγμένων λογαριασμών τηλεφώνου με ένα απλό τηλεφώνημα στο «1305» έχουν πια οι συνδρομητές του ΟΤΕ. Καλή η κί-



νηση. Αν είχαν και λεφτά...

- Ο συνδικαλισμός έχει το τίμημά του. Σύμφωνα με τα στοιχεία της Διεθνούς Συνδικαλιστικής Συνομοσπονδίας, τη χρονιά που μας πέρασε εξαιτίας της συνδικαλιστικής δράσης τους δολοφονήθηκαν 76 εργαζόμενοι, στην πλειονότητά τους Λατινοαμερικανοί.
- Σημαντική αύξηση των εργαζομένων με μέσο και υψηλό μορφωτικό επίπεδο στην Ε.Ε. και δραματική μείωση των ανειδίκευτων και εργαζομένων με χαμηλό επίπεδο κατάρτισης έως το 2020 η πρώτη πανευρωπαϊκή έκθεση για τη μελλοντική προσφορά δεξιοτήτων.
- Σε απεργιακές κινητοποιήσεις προχώρησε η ΟΜΕ ΟΤΕ από τις 2 έως 23 Ιουλίου, αντιδρώντας στην περαιτέρω πώληση ποσοστού 5% των μετοχών του Οργανισμού της Deutsche Telecom. Στα αιτήματα περιλαμβάνονται ακόμα η επίλυση ζωτικών ζητημάτων που αφορούν την επιχείρηση (εφαρμογή κανόνων λειτουργίας που να διασφαλίζουν διαφάνεια, αξιοκρατία, προοπτική).
- Ένας στους τρεις νέους που ζητούν να μπουν στην αγορά εργασίας για πρώτη φορά, τρώει «πόρτα» ανεργίας, σύμφωνα με τη Στατιστική Υπηρεσία. Ω! Τι κόσμος μπαμπά...
- Συνέλευση... εξορίστην στον ΟΤΕ. Στο... πεζοδρόμιο, κυριολεκτικά επί της Λεωφόρου Κηφισίας, πραγματοποιήθηκε (!) η γενική συνέλευση του ΟΤΕ στις 24/6. Εντάσεις προκάλεσε η παρουσία ανδρών των ΜΑΤ. Από τα επεισόδια ήταν...

η συνέχεια στη σελ. 34

Η ζωή μου ως νούμερο στη France Telecom

Γιατί αυτοκτονούν οι εργαζόμενοι στη FT; Γιατί πεθαίνουν καταπίνοντας κουτιά από ηρεμιστικά, γιατί μαχαιρώνονται στην κοιλιά κατά τη διάρκεια της εβδομαδιαίας σύσκεψης παραγωγής, γιατί πηδάνε από το παράθυρο του γραφείου τους, γιατί πέφτουν από γέφυρες στη μέση του εθνικού αυτοκινητόδρομου;

Η εξήγηση, αν πιστεύετε την ψυχρή λογική των αριθμών, είναι απλή. Οι υπάλληλοι της FT δεν αυτοκτονούν. Είναι μια χαρά, περνάνε θαυμάσια, και τα λυπηρά «περιστατικά», δεν είναι παρά μια λαμπρή επιστημονική επιβεβαίωση του στατιστικού δείκτη αυτοκτονιών στο γενικό πληθυσμό της Γαλλίας. Έχουν μετρήσει 16,3 θανάτους από αυτοκτονίες κατ'έτος, ανά εκατό χιλιάδες κατοίκους στη χώρα. Οπότε;

Οπότε, τα νούμερα των νεκρών στον τηλεπικοινωνιακό γίγαντα είναι απολύτως εντάξει, από λογιστική άποψη. Είναι τόσο μα τόσο εναρμονισμένα με τις εθνικές στατιστικές, που ακούγονται στρογγυλά, κανονικά, σχεδόν... όμορφα.

Από λογιστική άποψη, πάντα.

Το σκάνδαλο δεν είναι σκάνδαλο. Είναι μια αηδία που τη σκέφτηκαν οι συνδικαλιστές και οι λαοπλάνοι. Αμόρφωτοι άνθρωποι, δημαγωγοί. Μα, δεν ξέρουν στοιχειώδη αριθμητική; Στα χίλια κομμάτια, βγαίνουν και μερικά σκάρτα. Μερικοί υπάλληλοι «χαλάνε», πριν ανταποκριθούν πλήρως στο πλαφόν τους. Δεν θα το κάνουμε και θέμα.

Εγώ να σας πώ, ως (γεννημένο) νούμερο, ηούχασα. Και να φαντα-

στείτε ότι για μια στιγμή πήγα να συγχιστώ. Κάτι το «σπλάτς» από το σώμα της Στεφανί, λίγα λεπτά μετά το mail στον πατέρα της «αυτό ήταν, πήρα την αποφασή μου», κάτι το χράτς από τη μαχαιριά στον (άνωνυμο), όταν του είπε ο προϊστάμενος ότι η θέση του κινδυνεύει, κάτι ο αυτόχειρας που έγραψε «ο μόνος λόγος που βάζω τέρμα στη ζωή μου είναι οι συνθήκες εργασίας στη France Telecom», πήγαν να με κλονίσουν.

Όχι πιά. Τώρα ξέρω. Τα νούμερα είναι καθησυχαστικά, νανουριστικά, γλυκά. Όλα είναι όπως πρέπει να είναι στη Γαλλία. Κανείς δεν αυτοκτονεί περισσότερο απ' όσο του αναλογεί στατιστικά. Αφήστε που η δημοσιοποίηση των «περιστατικών», σύμφωνα με υψηλόβαθμο στέλεχος της εταιρείας, «μπορεί να επηρεάσει τους ψυχολογικά ασταθείς».

Καλύτερα σιωπή. Μην τους βάζουμε και ιδέες. Να πέφτουν τα σώματα αθόρυβα στα τσιμέντα, να κυλάνε ησύχως τά άντερα έξω από τα στομάχια, να μπει mute στο ρόγχο της υπερβολικής δόσης, στο θόρυβο της καρέκλας που κλωτσιέται κάτω από το σκονί της κρεμάλας.

Όλα είναι ήσυχα στη Γαλλία.

Από λογιστική άποψη, πάντα.

Της Ρίκας Βαγιάνη από το Blog Protagon (πηγή στατιστικών Spiegel online-2009)

ΟΙ ΕΡΓΑΖΟΜΕΝΟΙ ΚΑΝΟΥΝ ΚΑΤΑ ΜΕΤΩΠΟ ΕΠΙΘΕΣΗ ΣΤΟΥΣ ΥΠΕΥΘΥΝΟΥΣ ΚΑΙ ΤΟΥΣ ΔΙΕΥΘΥΝΤΕΣ

«Δολοφόνε»! «Ντροπή σου»! «Παραίτησου»! Με αυτές τις κραυγές υποδέχθηκαν τον διευθυντή της «Φρανς Τέλεκομ», Ντιντιέ Λομπάρ, οι εργαζόμενοι στο εργοστάσιο του Ανεσί, στις παρυφές των Αλπεων. Λίγες ώρες νωρίτερα, είχαν θρηνήσει την απώλεια του συναδέλφου τους Ζαν-Πολ Ρουανέ, του 24ου αυτόχειρας της εταιρείας μέσα σε ενάμιση χρόνο.

Ήταν 8.45 το πρωί, όταν ο 51χρονος Ρουανέ σκαρφάλωσε το προστατευτικό κιγκλίδωμα του αυτοκινητόδρομου A 41, ατένισε τον γκρεμό περίπου 100 μέτρα κάτω από τα πόδια του και ύστερα από ένα μικρό δισταγμό, αφήφισε τις κραυγές των περαστικών που προσπαθούσαν να τον αποτρέψουν και πήδησε στο κενό. Στο αυτοκίνητο του Ρουανέ βρέθηκε σημείωμα προς τους οικείους του –τη σύζυγο και δύο παιδιά του, 12 και 8 ετών– το οποίο δεν άφηνε την παραμικρή αμφιβολία: οδηγήθηκε στην αυτοκτονία γιατί δεν μπορούσε να αντέξει τις συνθήκες εργασίας, με τον εξοντωτικό ανταγωνισμό, τις

διαρκείς μεταθέσεις και το μόνιμο άγχος της απόλυσης.

Κρατικό μονοπώλιο κατά το παρελθόν, η «Φρανς Τέλεκομ» είναι μια γιγαντιαία, πολυεθνική επιχείρηση, που λειτουργεί πλέον με όρους ιδιωτικού τομέα και απασχολεί περίπου 100.000 εργαζομένους στη Γαλλία. Με αυτό το δεδομένο, το ποσοστό αυτοκτονιών δεν αφήσταται του εθνικού μέσου όρου, αλλά το γεγονός ότι 24 εργαζόμενοι έθεσαν τέλος στη ζωή τους επειδή δεν μπορούσαν να αντέξουν τις συνθήκες εργασίας συνιστά μέγα κοινωνικό και ηθικό πρόβλημα για τη Γαλλία. Ενα πρόβλημα με προφανή πολιτική διάσταση, καθώς το κράτος εξακολουθεί να είναι ο υπ' αριθμόν 1 μέτοχος, με ποσοστό λίγο μεγαλύτερο του 23%.

Υστερα από μία ακόμα αυτοκτονία εργαζομένης, η κυβέρνηση Σαρκοζί ζήτησε από τη διεύθυνση της εταιρείας να λάβει μέτρα για τη βελτίωση του εργασιακού κλίματος και για την παροχή ειδικής ψυχολογικής στήριξης στους υπαλλήλους που αντιμετωπίζουν

οξυμένα προβλήματα. Μετά τη νέα τραγωδία, στο Ανεσί, ο Ντιντιέ Λομπάρ ανακοίνωσε ότι καταργούνται οι συστηματικές μεταθέσεις στελεχών, όπως επίσης και οι εξατομικευμένοι στόχοι παραγωγής για κάθε υπάλληλο. Αντιμέτωπος με την κατακραυγή των εργαζομένων στις εγκαταστάσεις του Ανεσί, δέχθηκε ότι «δεν είναι φυσιολογικό να μη βρίσκεται στην κορυφή των προτεραιοτήτων μας ο ανθρώπινος παράγοντας».

Ωστόσο, οι ανακοινώσεις του Λομπάρ θεωρήθηκαν πολύ όψιμες από τους εργαζομένους και τα κόμματα της αριστερής αντιπολίτευσης. Το Σοσιαλιστικό Κόμμα ζήτησε, διά του εκπροσώπου Τύπου Μπενουά Αμόν, την παραίτηση του Λομπάρ, ενώ ταυτόσημη ήταν η στάση της κοινοβουλευτικής ομάδας των Κομμουνιστών. Από την πλευρά του, ο Πατρύς Ντοσέ, ηγέτης του τοπικού παραρτήματος της συνδικαλιστικής ομοσπονδίας CFDT, δήλωσε: «Υπήρχε πραγματική αδιαφορία, ούτε ίχνος ανθρωπιάς, δεν κουβέντιαζαν τίποτε άλλο από νούμερα και αντιμετώπιζαν τους εργατές σαν να ήταν κρέας για λουκάνικα».



ΔΑΚΕ ΠΕΤ-ΟΤΕ

ΔΗΜΟΚΡΑΤΙΚΗ ΑΝΕΞΑΡΤΗΤΗ ΚΙΝΗΣΗ ΕΡΓΑΖΟΜΕΝΩΝ ΠΕΤ-ΟΤΕ
Αγ. Κωνσταντίνου 38 Αθήνα, Τ.Κ. 104 37, Τηλ: 210-5285302, Fax: 210-5285316
e-mail:dakeote@hotmail.gr • Ηλ. σελίδα: <http://www.geocities.com/dakeote>

ΑΝΑΚΟΙΝΩΣΗ

Εχοντας πλέον ξεκάθαρο αλλά και δεδομένο ότι η εποχή που διανύουμε στον ΟΤΕ, αλλά και η εποχή η οποία βρίσκεται μπροστά μας, θα είναι ιδιαίτερα δύσκολη όσον αφορά την διασφάλιση των εργασιακών μας δικαιωμάτων, αλλά και τις τεκμηριωμένα δίκαιες διεκδικήσεις μας για ένα καλύτερο εργασιακό αύριο.

Η ΔΑΚΕ ΠΕΤ-ΟΤΕ έχει ήδη θέσει τις απαραίτητες προτεραιότητες στις οποίες είναι όπως πάντα αποφασισμένη να προσηλωθεί και δυναμικά να κινηθεί για αυτές στο άμεσο μέλλον.

Είμαστε αποφασισμένοι να παλέψουμε για αυτά που μας πρέπει και παράλληλα μας αξίζουν, τα δίκαια αιτήματα των εργαζομένων στον Ομίλο ΟΤΕ και τις ουσιαστικές ανάγκες τους.

-Έναν ΟΤΕ με δημόσιο έλεγχο.

-Ικανοποιητική Συλλογική Σύμβαση Εργασίας, μονοετής ή διετής ανάλογα με το συμφέρον των εργαζομένων.

-Συμφωνία για το θέμα του αξιολόγιου, με σκοπό να καταλήξουμε

σε κοινή συμφωνία με την διοίκηση για ένα αξιολόγιο αντάξιο των εργαζομένων στον όμιλο, με σκοπό την αποπομπή του διευθυντικού δικαιώματος το οποίο σε αρκετές περιπτώσεις έρχεται σε αντίθεση με το γενικότερο πνεύμα αξιολόγησης του προσωπικού.

- Λειτουργία επαγγελματικού ταμείου το οποίο θα επικεντρωθεί στους συναδέλφους οι οποίοι έχουν μπει στην αγορά εργασίας μετά το 1993 και πλήττονται άμεσα από τις ασφαλιστικές ρυθμίσεις από τότε μέχρι και σήμερα.

- Ένταξη στα βαρέα και ανθυγιεινά των συναδέλφων τεχνικών με έμφαση στους τεχνικούς των καλωδιακών εγκαταστάσεων.

- Ένταξη στον ΟΤΕ όλων των συμβασιούχων από ΟΤΕPLUS και HELLASCOM καθώς και εκείνους οι οποίοι εργάζονται με δικαστικές αποφάσεις.

- Άμεση ένταξη στον ΟΤΕ όλων των εργαζομένων της πρώην ΟΤΕNET, με γνώμονα την συντριπτική πλειοψηφία των εργαζομένων σε αυτήν και όχι τα

υψηλά αμειβόμενα προνομιακά δήθεν «στελέχη».

- Έναν ενιαίο κανονισμό προσωπικού στον ΟΤΕ ενάντια σε κατηγοριοποιήσεις και εργαζόμενους διαφορετικών ταχυτήτων.
- Ανάδειξη, στήριξη και προστασία του συνολικού έργου των συναδέλφων τεχνικών. Συγκεκριμένες προτάσεις για υποστήριξη του τεχνικού έργου με σύγχρονα μέσα και εργαλεία.

Η ΔΑΚΕ ΠΕΤ-ΟΤΕ θα συνεχίσει να αγωνίζεται με όλες της τις δυνάμεις όπως έχει κάνει μέχρι σήμερα με μοναδικό στόχο την υπεράσπιση των δικαιωμάτων των συναδέλφων τεχνικών του Ομίλου ΟΤΕ. Πιστεύουμε ακράδαντα ότι τα συμφέροντα των εργαζομένων δεν γνωρίζουν παρατάξεις, χρώματα ή αποχρώσεις και γιαυτό ο αγώνας μας πρέπει να είναι καθολικός ενιαίος και ανεξάρτητος από οποιαδήποτε κομματική ή παραταξιακή λογική.



ΠΑΣΚΕ ΠΕΤ-ΟΤΕ

Ιστοσελίδα: www.paske-petote.gr, e-mail: info@paske-petote.gr

Αναδιοργάνωση του συνδικαλιστικού κινήματος στις Επικοινωνίες

Έχει ωριμάσει και κύρια έχει καταστεί απολύτως αναγκαίο στη σημερινή καταιγίδα αντεργατικών ρυθμίσεων και αποδόμησης εργασιακών κατακτήσεων στον όμιλο ΟΤΕ και στον κλάδο τηλ/νιων συνολικά, η αναδιοργάνωση του σ.κ. στο χώρο .

Η ΠΑΣΚΕ- ΠΕΤ-ΟΤΕ ιστορικά ήταν, είναι και θα είναι πρωτοπόρα σε ότι αφορά στην υπηρέτηση των συμφερόντων των εργαζομένων.

Συγκεκριμένα κατά τον ίδιο τρόπο που συμμετείχαμε στην ιδρυτική διακήρυξη της ΠΑΣΚΕ- ΠΕΤ –ΟΤΕ το 1975 και στον εκδημοκρατισμό του σ.κ. κατά τον ίδιο τρόπο που συμμετείχαμε στην ίδρυση της ΟΜΕ-ΟΤΕ το 1982 και κατά τον ίδιο τρόπο που ήμασταν παρόντες στην πρώτη γραμμή για τις μεγάλες κατακτήσεις του εργατικού μας κινήματος , θέτουμε σήμερα εδώ και τώρα το ζήτημα της άμεσης υλοποίησης του οράματος μας για ένα σωματείο στην επιχείρηση για μια Ομοσπονδία στον κλάδο.

Σύμφωνα με την ομόφωνη απόφαση του εκλογικού συνεδρίου της ΟΜΕ-ΟΤΕ στις 08-09-10/05/2009 αλλά και σύμφωνα με την τελευταία απόφαση του οργανωτικού συνεδρίου της ΓΣΕΕ, παίρνουμε την πρωτοβουλία και ξεκινούμε διάλογο σε δύο επίπεδα:

- A) ανάμεσα στα σωματεία μέλη της ΟΜΕ-ΟΤΕ
- B) ανάμεσα στις Διοικήσεις των σωματείων εργαζομένων στις εταιρίες των τηλεπικοινωνιών και την ΟΜΕ-ΟΤΕ.

Στόχος μας δεν είναι να υποκαταστήσουμε θεσμικούς συνομιλητές (αφού άλλωστε και εμείς ανήκουμε σε αυτούς) αλλά να παρακινήσουμε και να δημιουργήσουμε εξελίξεις για την αντιμετώπιση των τεράστιων προβλημάτων που γεννώνται από την άναρχη και χωρίς όρια εκμετάλλευση των εργαζομένων στον κλάδο.

Άλλωστε η ολιγωρία όλων μας έχει δημιουργήσει απουσία έκφρα-

σης και προάσπισης των συμφερόντων των εργαζομένων στην θεσμική αντιστοίχιση απέναντι στην ένωση εργοδοτικών οργανώσεων εταιριών επικοινωνιών με αντιστοίχιση ένωση εργατικών εκπροσώπων.

Με μόνη φιλοδοξία σύσταση κλαδικής ομοσπονδίας εντός του 2010 και ικανοποιητικής υπογραφής κλαδικής συλλογικής σύμβασης εργασίας για τους δεκάδες- χιλιάδες εργαζομένους στις επικοινωνίες, αλλά και με το όραμα για την ένωση όλων των πρωτοβάθμιων σωματείων του ΟΤΕ σε ένα ισχυρό, παρεμβατικό, πρωτοπόρο καινοτόμο σωματείο.

Καλούμε σε διάλογο όλους τους εμπλεκόμενους με χρονικό ορίζοντα λήψης αποφάσεων από τα αρμόδια όργανα εντός του 2009.

Η ΠΑΣΚΕ - ΠΕΤ - ΟΤΕ θεωρεί αναγκαία τη λήψη συγκεκριμένων πρωτοβουλιών έτσι κι αλλιώς, και κάνει την υπέρβαση για μια ακόμα φορά , πέρα από κομματικά και μικροπαραταξιακά συμφέροντα με μόνο γνώμονα το ιερό καθήκον για την προάσπιση των αξιών και των αρχών του εργατικού μας κινήματος.

**ΟΛΟΙ ΜΑΖΙ ΜΠΟΡΟΥΜΕ
ΕΝΟΤΗΤΑ - ΑΛΛΗΛΕΓΓΥΗ
- ΣΥΛΛΟΓΙΚΟΤΗΤΑ**

**Η ΓΡΑΜΜΑΤΕΙΑ
ΤΗΣ ΠΑΣΚΕ ΠΕΤ-ΟΤΕ**

Συνάδελφοι η παράταξή μας έκανε διαδικασία για την συμπλήρωση της Γραμματείας ΠΑΣΚΕ ΠΕΤ-ΟΤΕ Αττικής , στην ψηφοφορία για την εκλογή των οργάνων υπήρξε μεγάλη συμμετοχή ψήφισαν 251 άτομα , και εκλέγονται οι παρακάτω:

ΤΑΚΤΙΚΟΙ

1. ΜΗΤΣΙΟΣ ΣΑΡΑΝΤΗΣ
2. ΑΝΔΡΙΤΣΟΥ ΝΙΚΟΛΑΟΣ
3. ΜΟΥΡΤΖΙΑΠΗΣ ΙΩΑΝΝΗΣ
4. ΣΤΑΜΟΥΛΙΑΣ ΔΗΜΗΤΡΙΟΣ
5. ΠΑΠΑΝΔΡΕΟΥ ΚΩΝ/ΝΟΣ
6. ΜΠΙΤΖΙΛΟΣ ΙΩΑΝΝΗΣ

ΑΝΑΠΛΗΡΩΜΑΤΙΚΟΙ

1. ΘΩΜΑΚΟΥ ΦΛΩΡΑ
2. ΛΕΩΝΙΔΟΥ ΔΗΜΗΤΡΙΟΣ
3. ΔΗΜΕΓΓΕΛΗΣ ΣΠΥΡΙΔΩΝ
4. ΣΠΗΛΙΩΤΑΚΟΣ ΒΑΣΙΛΕΙΟΣ
5. ΜΠΟΛΕΤΗΣ ΠΑΝΑΓΙΩΤΗΣ
6. ΚΑΡΑΜΗΤΣΑΣ ΑΘΑΝΑΣΙΟΣ



ΑΚΟΜΜΑΤΙΣΤΗ ΕΝΟΤΗΤΑ ΤΕΧΝΙΚΩΝ Ο.Τ.Ε. ΠΕΤ-ΟΤΕ

Ιστοσελίδα: www.akom-ote.com, E-mail: info@akom-ote.com



**Η ΑΚΟΜΜΑΤΙΣΤΗ ΕΝΟΤΗΤΑ ΣΥΣΣΩΜΗ
ΔΙΑΔΗΛΩΝΕΙ ΔΥΝΑΜΙΚΑ ΚΑΙ ΑΓΩΝΙΣΤΙΚΑ ΜΕ ΤΟ
ΒΑΣΙΚΟ ΣΥΝΘΗΜΑ ΤΗΣ ΠΕΤ-ΟΤΕ ΓΙΑ "ΕΝΑΝ ΟΤΕ
ΔΗΜΟΣΙΟ" ΣΤΗ ΔΕΘ 5/9/09**

**ΑΠΟΚΑΘΛΩΘΗ Ο ΚΛΩΝΟΣ ΤΟΥ ΓΚΟΤΖΑΜΑΝΙΣΜΟΥ
ΣΤΟ Σ.Κ. ΝΑ ΛΟΙΠΟΝ ΠΟΙΟΙ ΥΠΟΝΟΜΕΥΟΥΝ ΤΗΝ ΕΝΤΑΞΗ
ΤΩΝ ΤΕΧΝΙΚΩΝ ΣΤΑ ΒΑΡΕΑ ΚΑΙ ΑΝΘΥΓΙΕΙΝΑ ΕΠΑΓΓΕΛΜΑΤΑ
ΩΣ ΚΑΙ ΤΗΝ ΜΟΝΙΠΟΙΗΣΗ ΤΩΝ ΣΥΜΒΑΣΙΟΥΧΩΝ**

Στις 14/09/09 το Δ.Σ. της ΠΕΤ-Ο.Τ.Ε. απεφάσισε κατά πλειοψηφία και διά μομφής την απομάκρυνση του Φωλιά Αθ. (α.σ.ε.) από την θέση του ΑΝΑΠΛΗΡΩΤΗ ΓΕΝ. ΓΡΑΜΜΑΤΕΑ ένεκα επικίνδυνης αποδεδειγμένης συνδικαλιστικής ανεπάρκειας και δόλιας επιβλαβούς σκοπιμότητας κατά της θεσμικής λειτουργίας της ΠΕΤ-Ο.Τ.Ε.

Συγκεκριμένα στις 4.9.09 το Δ.Σ. της ΠΕΤ-Ο.Τ.Ε. ευρισκόμενο στη Θεσσαλονίκη, ύστερα από προγραμματισμένη σύγκληση και παρόντων σχεδόν όλων των μελών του Δ.Σ. δεν συνεδρίασε γιατί ο κατέχων την θέση του Α. Γ. Γ. διά αφρόνου λόγου και ανακοίνωσης με ΠΡΑΞΙΚΟΠΗΜΑΤΙΚΗ, ΣΥΚΟΦΑΝΤΙΚΗ ΚΑΙ ΚΑΤΑΧΡΗΣΤΙΚΗ ΣΤΑΣΗ και εκμεταλλεύμενος, την μη παρουσία για λόγους υγείας του αδιαμφισβήτητου έντιμου Γ. Γραμματέα Τασιού Θ., ΣΑΜΠΟΤΑΡΙΣΕ την διαδικασία και αντί να αναπληρώσει ως ώφειλε καταστατικά τον Γ.Γ. απεχώρησε προκλητικά δημιουργώντας καταστατική ΠΡΑΞΙΚΟΠΗΜΑΤΙΚΗ ΕΚΤΡΟΠΗ και αναγκαστική ματαίωση του Δ.Σ. που σημειωτέον ως θέμα είχε την ΕΝΤΑΞΗ ΤΩΝ ΤΕΧΝΙΚΩΝ ΣΤΑ ΒΑΡΕΑ ΚΑΙ ΑΝΘΥΓΙΕΙΝΑ ΕΠΑΓΓΕΛΜΑΤΑ ως και για τους συμβασιούχους.

ΝΑΤΟΙ ΛΟΙΠΟΝ, ΑΠΟΚΑΛΥΠΤΟΝΤΑΙ ΟΙ ΠΑΡΑΧΑΡΑΚΤΕΣ ΚΑΙ ΥΠΟΝΟΜΕΥΤΕΣ ΤΟΥ Σ.Κ. Όπως και τώρα στη Θεσσαλονίκη φασιστικά ΤΟΡΠΙΛΙΣΑΝ ΤΑ ΒΑΕ, έτσι και το 2007-2008, μέσω της φωνής των τεχνικών, υποβάθμισαν, υπονόμευσαν, εξούλκισαν Σταλινικά κάθε

π ρ ο σ π ά -
θεια ανάδειξης και προβολής των ΒΑΕ (πρόταση της Υγιεινής και Ασφάλειας) για λογαριασμό της ΠΕΤ-Ο.Τ.Ε., καταχραζόμενοι πάλι την θέση του Γ. Δημοσίων Σχέσεων που κατείχε τότε ο Μπρόφας Παν., (α.σ.ε.), υπεύθυνος του περιοδικού, περίοδος σκοτεινής εμπαιθούς Γκαμπελικής λογοκρισίας και καταβράθρωσης της δημοκρατικής λειτουργίας της ΠΕΤ/Ο.Τ.Ε. Βλέπουμε λοιπόν ότι η καταχρηστικότητα η οποία συντελείται από συνδικαλιστές της α.σ.ε. σε θέσεις ευθύνης που κατείχαν ή κατέχουν είναι παθογενής, φρενοβλαβής, φαύλη και ζημιόγonos για τα μέλη και την λειτουργία της ΠΕΤ-Ο.Τ.Ε.

π.χ. Ο εν λόγω πρώην Αναπλ. Γεν. Γραμματέας εκ της θέσεώς του (καταχρηστικά ποιών) παρ' ότι γνώριζε και ήτο στην Θεσσαλονίκη για το Δ.Σ. και διέμενε μετά των υπολοίπων μελών της α.σ.ε. στο υπερπολυτελές ξενοδοχείο PORTO PALACE, φρόντισε εκ προθέσεως και προφανώς καθ' υπαγόρευση του ΠΑΤΡΟΚΛΩΝΟΥ να τραυματίσει - ΚΗΛΙΔΩΣΕΙ (ΓΚΟΤΖΑΜΑΝΙΣΤΙΚΑ) ηθικά-οικονομικά-συναδελφικά και κοινωνικά το κύρος και την καταστατική λειτουργία της ΠΕΤ-Ο.Τ.Ε. (με ύβρεις, ασύστολα ψεύδη και συκοφαντίες).

Υ.Γ. Συνάδελφοι-ισσες

Επ' αφορμή του ρυπαρογραφήματος της ασε συνειχίζουμε να απαντάμε ότι η Ακομμάτιστη Ενότητα είναι η μόνη Ενότητα συναδελφών στο Σ.Κ. του Ο.Τ.Ε. που

δεν χρωστέι σε κανένα τίποτε. Είναι η μόνη Ενότητα που δεν είναι προσοδευμένη σε κανένα κόμμα και σε καμιά - καμιά κομματική συνδικαλιστική παράταξη, απ' άκρη σε άκρη. Είναι Αυτόφωτη - Ακηδόμευνη - Ανεξάρτητη και αποτελείται από άτομα με ελευθερία σκέψης.

Ένεκα τούτων λοιπόν, με αποτροπιασμό διαμηνύουμε στους δολιοφθορείς και ψευτοεισοδιστές του Σ.Κ. τύπου α.σ.ε. ότι είναι ανάξιοι και πολύ κατώτεροι διά να ομιλούν για τα τρία αξιολογώτα στελέχη της ΑΚΟΜΜΑΤΙΣΤΗΣ ΕΝΟΤΗΤΑΣ

Αλεξανδριδή Δ. (Θεσσαλονίκη)
Φλώρο Ι. (Δωδεκάνησα)
Αργυρόπουλο Α. (Ξάνθη)

Με τεράστια συνδικαλιστική εμπειρία, με υψηλότατο ήθος, με ακάματη αγωνιστική δράση, με αλτρουισμό και άμεμπτη υψηλή δημοκρατικότητα, τυγχάνουν δε της αταλάντευτης εμπιστοσύνης - συμπαράστασης των συναδελφών της περιοχής τους ως και όλης της Ελλάδας. Άλλωστε και οι τρεις μαζί συλλέγουν όσες ψήφους έχει η α.σ.ε. συνολικά.

**ΓΙΑ ΤΗΝ ΑΚΟΜΜΑΤΙΣΤΗ ΕΝΟΤΗΤΑ
ΤΕΧΝΙΚΩΝ ΟΤΕ**

**Ο ΠΡΟΕΔΡΟΣ Ο ΓΕΝ. ΓΡΑΜΜΑΤΕΑΣ
ΜΑΡΙΟΛΗΣ ΑΛΕΞ. ΜΑΡΙΟΛΗΣ ΓΙΑΝΝΗΣ**

ΕΠΙΣΤΟΛΗ ΣΥΜΠΑΡΑΣΤΑΣΗΣ ΣΤΟΥΣ ΕΡΓΑΖΟΜΕΝΟΥΣ ΤΗΣ FRANCE TELECOM

ΔΕΛΤΙΟ ΤΥΠΟΥ - ΚΑΤΑΓΓΕΛΙΑ

ΑΥΤΟΚΤΟΝΗΣΑΝ ή ΔΟΛΟΦΟΝΗΘΗΚΑΝ;
«Ο ΙΟΣ ΤΩΝ ΜΑΝΑΤΕΡΣ ΣΚΟΤΩΝΕΙ ΕΡΓΑΖΟΜΕΝΟΥΣ»
ΣΤΗ FRANCE TELECOM

POUR L' UNITE DE - PARTIE BULLETIN DE LA PRESS -
ACCUSATION SULCIDE OU MORT

COLLEQUES

DANS LE DERNIER UN ET DEMI AN IL Y A EU VINGT QUATRE (24) DE NOS FRERES TECHNICIENS DE "FRANCE TELECOM" QUI SONT MORTS.

LE CHANGEMENT DES TELECOMMUNICATIONS PUBLIQUES EN PRIVEES, EN COMBINAISON AVEC L' OPPRESSION BRUTALE AU TRAVAIL, LE CHANGEMENT D' DUVRAGE CONTRAINT, LES DEPLACEMENTS SUCCESSIVES, LE AUTOEVALUATIONS, AINSI QUE L' OBTENTIONS DES BUR MALURE ET DES INDICES DE LA CONCURRENCE ANARCMIQUE ET INKUMAINE PAR DES MANAGERS SANS EXPERIENCE, ONT APPORTE LE DESESPoir ET ONT CAUSE LES ASSASSINATS

ON ACCUSE

LE COMPORTEMENT ILLEGITIME, EXTERMINATIF EY INHUMAN DE LA PART DES EMPLOYEURS ET DES COMPLICES A CES CRIMES. ON SUPPORTE LE COLLEQUES DE FRANCE TELECOM AINSI QUE LEUR GREVE ANNONCEE POUR LE 06/10/2009.

POUR L' UNITE DE - PARTIE

LE PRESIDENT LE SEBRETIAIRE GENERAL
ALEXANDROS MARIOLIS IOANNIS MARIOLIS



Οι εκλογές τελείωσαν, τώρα είναι η δική μας ώρα.

Να ανασυγκροτηθούμε και να διεκδικήσουμε την επομένη μέρα.

Με την αυτόνομη εργατική δράση μας να απαιτήσουμε:

- Εθνικοποίηση του ΟΤΕ τώρα - έξω η D.T από τον ΟΤΕ.
- Να δημιουργηθεί το δίκτυο της οπτικής ίνας μέσα από τον ΟΤΕ.
- Έξω τα GOLDEN BOYS, οι προϊστάμενοι - Αρβυλοφύλακες και οι εργολάβοι από τον ΟΤΕ
- Να κλείσουν οι δουλεμπορικές Hellas-com και ΟΤΕ-plus.
- Μονιμοποίηση όλων των συμβασιούχων.
- Μόνιμη και σταθερή δουλειά για όλους τους εργαζόμενους.

Πραξικόπημα στην ΠΕΤ-ΟΤΕ κατά της ΑΣΕ Καθαίνουν το Θανάση Φωλιά!!!

Τώρα με το ΠΑΣΟΚ όμως αλλάζουν τα πράγματα, θα έχουμε: Εργατοπατέρες που θα χειροκροτούν, προϊστάμενους αρβυλοφύλακες, δουλεμπόριο, εργολάβους και ιδιωτικοποιημένο ΟΤΕ.



Σ τ η ν συνεδρίαση του Δ.Σ της ΠΕΤ-ΟΤΕ στις 14-09-09, η ΔΑΚΕ με συνεταιρικούς της, την «Ακομμάτιστη (Κ)ενότητα» (σχηματίζοντας μεταξύ τους μια συγκυριακή οριακή πλειοψηφία 19 στους 35) κατέθεσαν πρόταση

μορφής εναντίον του εκπρόσωπου της ΑΣΕ στην Ε.Ε της ΠΕΤ-ΟΤΕ και Αναπ. Γραμματέα του σωματείου Φωλιά Θανάση και με το «αποφασίζωμεν και διατάσσωμεν», αποφάσισαν πραξικοπηματικά με 19 ψήφους υπέρ - 2 κατά (ΕΣΚ) και 14 αποχές (ΠΑΣΚΕ, ΑΣΕ) να καθαρευθεί ο συνάδελφος

ΟΤΕ: infoweb/Προσωπικού/Σωματεία-Σ.Κ/ΑΣΕ-ΟΤΕ

E Mail: aseote@yahoo.gr, Ιστοσελίδα: www.geocities.com/aseote

και σε άλλο Δ.Σ να ζητήσουν από την ΑΣΕ να τον αντικαταστήσει!!!

Με πρόσχημα την άρνηση του να παραστεί σαν Αν. Γραμματέας της ΠΕΤ – ΟΤΕ, και να νομιμοποιήσει με την παρουσία του αυτός και τα άλλα δυο μέλη της ΑΣΕ, τη συνεδρίαση του Δ.Σ, που εστειθελικά μετέφεραν στη Θεσσαλονίκη.

Τέτοια διαδικασία δεν προβλέπεται όμως από το καταστατικό. Ο συνάδελφος έχει εκλεγεί από τους εργαζόμενους, και κατέχει δικαιωματικά αυτή τη θέση.

Στην επεισοδιακή συνεδρίαση μάλιστα, οι ιδεολογικοί απόγονοι των γιοσμάδων και γκοτζαμάνηδων, απειλούσαν με εκφράσεις «είσαι το κακό σπυρί και θα το σπάσουμε, θα φας πολύ ξύλο κ.λ.π.» και του ζητούσαν να κάνει δήλωση μετανοίας για να τον συγχωρήσουν!

Όχι δεν προχώρησαν σε ψηφοφορία για να αποφασίσουν αν πρέπει να τον δειρουν ή να τον σκοτώσουν - τουλάχιστον ακόμα...

Τους χαλάσαμε τα σχέδια

Με τη μη συμμετοχή μας στη συνεδρίαση της Θεσσαλονίκης, τους χαλάσαμε το πρόσχημα της τετραήμερης διαμονής σε υπερπολυτελές ξενοδοχείο, που είχαν οργανώσει για να «διαδηλώσουν κατά της αντεργατικής πολιτικής». (Στη μόνη διαδήλωση που παρέστησαν όμως, ήταν μέσα στα εγκαίνια της έκθεσης, σαν χειροκροτητές του Καραμανλή).

Οι πραγματικοί λόγοι του πραξικοπήματος είναι άλλοι.

Μας μισούν για τη δράση και τις αποκαλύψεις μας:

- Γιατί καταγγείλαμε την «εθελούσια» που υπόγραψαν με τον Βουρλούμη, και κατάργησαν τα εργασιακά δικαιώματα όχι μόνο στον ΟΤΕ αλλά σε όλον τον ευρύτερο δημόσιο τομέα.
- Γιατί αποκαλύπτουμε τα πάντα στους εργαζόμενους και στην κοινωνία. Από το δουλεμπόριο στον ΟΤΕ, την ανεξέλεγκτη δράση των εργολάβων στο ενεργό δίκτυο που παραβιάζει το απόρρητο των τηλεπικοινωνιών, από τις καταγγελίες μας στην ΑΔΑΕ για το ρόλο της ΟΤΕ-PLUS κ.λ.π.
- Εφαρμόζουμε την εναλλαγή στα όργανα του σωματείου, ενώ αυτοί είναι επαγγελματίες συνδικαλιστές.
- Πηγαίνουμε για δουλειά και δεν ασκούμε το δικαίωμα της απαλλαγής από την εργασία. Όλοι αυτοί, Πρόεδρος, Αντιπρόεδρος κ.λ.π

Πριν επί ΝΔ είχαμε: Ιδιωτικοποιημένο ΟΤΕ, εργολάβους, δουλεμπόριο, προϊστάμενους αρβυλοφύλακες και εργατοπατέρες που χειροκροτούσαν.



έχουν πάνω από 15 χρόνια να κάνουν έστω ένα μεροκάματο.

Δεν εφαρμόζουμε την «μερτά» που θέλουν να επιβάλλουν και δεν παίρνουμε τη συνδικαλιστική αποζημίωση.

Αυτοί και χιλιάδες άλλοι μεταξύ των οποί-

ων και το κάψιμο της σβάσπικας στο Σύνταγμα για να μην παραχωρηθεί ο ΟΤΕ στη D.T. είναι οι λόγοι που έχασαν την ψυχραιμία τους και εκμεταλλευόμενοι το κλίμα των εκλογών βρισκόμενοι σε διατεταγμένη υπηρεσία και εκτελώντας συμβόλαιο, νομίζουν ότι μπορούν να εξοβελίσουν την ΑΣΕ και το Θ. Φωλιά από τις διαδικασίες του εργατικού κινήματος. Είναι όμως γελασμένοι, ματαιοπονούν, εμείς δεν σταβλιζόμαστε σε κανένα κομματικό τους μαντρί για να μας διαγράψουν.

Τον κρατάνε;

Για να κρίνετε την τραγελαφικότητα και αντιφατικότητα ορισμένων ακούστε και αυτό:

Ο Γεν. Γραμματέας της ΠΕΤ-ΟΤΕ (ο οποίος ούτε ενημέρωσε το Φωλιά ότι θα λείπει, ούτε καμία συνεργασία έκανε μαζί του για να τον αντικαταστήσει στη Θεσσαλονίκη) ενώ η παράταξη του (ΠΑΣΚΕ) απείχε από την ψηφοφορία και δεν συμμετείχε στη διαδικασία, αυτός σαν Γεν. Γραμματέας παρέμεινε στη θέση του και δεν αποχώρησε, θέλοντας να νομιμοποιήσει στην ουσία το πραξικόπημα. Τι συμβαίνει, τόσο πολύ τον «κρατάει» η ΔΑΚΕ ή δεν καταλαβαίνει τι του γίνεται;

Σημειώνουμε για άλλη μια φορά πέρα από το γνωστό και μη εξαιρετέο Μαριόλη και τα ονόματα των τριών άλλων Ακομμάτιστων που ήρθαν για να εξυγιάνουν το Σ.Κ. Είναι ο Αργυρόπουλος Ανδρέας από την Ξάνθη, ο Αλεξανδρίδης Δημ. από τη Θεσσαλονίκη και ο Γιάννης Φλώρος από τη Ρόδο. Οι δύο τελευταίοι μάλιστα δηλώνουν «δημοκράτες».

Ας αναρωτηθούν οι ψηφοφόροι τους, γι' αυτό τους ψήφισαν για να ξεσκονίζουν τα παπούτσια της ΔΑΚΕ;



ΚΤΙΡΙΑ ΑΔΕΙΑΖΟΥΝ... ΚΤΙΡΙΑ ΓΕΜΙΖΟΥΝ ΟΙ ΚΙΝΔΥΝΟΙ ΓΙΑ ΤΟΥΣ ΕΡΓΑΖΟΜΕΝΟΥΣ ΜΕΓΑΛΩΝΟΥΝ!!!

Συναδέλφισσες συναδέλφοι,

Είναι σε εξέλιξη ολόκληρη διαδικασία αλλαγών στον τομέα της στέγασης των υπηρεσιών του ΟΤΕ. Η θυγατρική του ΟΤΕ - ΟΤΕ estate- «αξιοποιεί» τη μεγάλη ακίνητη περιουσία του ΟΤΕ. Βιάζονται να βγάλουν στο σφυρί - με τον ένα ή τον άλλο τρόπο - τη μεγάλη ακίνητη περιουσία του ΟΤΕ. Οι μέτοχοι και τα κέρδη που επιδιώκουν... δεν περιμένουν. Η μια πλευρά η οικονομική, επισκιάζει τον αρνητικά χαρακτήρα κι αυτής της εξέλιξης κι αφήνει στο περιθώριο τους εργαζόμενους και τις ανάγκες του για στέγαση υπηρεσιών σύμφωνα με τις σύγχρονες συνθήκες κι ανάγκες.

Οι κερδοσκοπικές κι άλλες επιδιώξεις του ΟΤΕ, αφήνουν στην άκρη τους εργαζόμενους και τις ανάγκες τους για στέγαση υπηρεσιών σύμφωνα με τις σύγχρονες συνθήκες κι ανάγκες. Οι «σύγχρονες» παρατάξεις των ΠΑΣΚΕ ΔΑΚΕ ΑΓ. ΣΥΝΕΡΓΑΣΙΑΣ κλπ. σιωπούν. Δεν θέλουν, ούτε μπορούν να κοντράρουν τις επικίνδυνες για τους εργαζόμενους εξελίξεις. Είναι χαρακτηριστικό πως για την προωθούμενη εκκένωση του κτιριακού συγκροτήματος ΚΑΛΛΙΘΕΑΣ «φιλέτο» στην καρδιά της πόλης, μόνο η ΕΣΚ ΟΤΕ πήρε ξεκάθαρη υπεύθυνη θέση, θέση υπεράσπισης των δικαιωμάτων των εργαζομένων για συνθήκες που θα διασφαλίζουν την υγεία, τη σωματική ακεραιότητα, την ίδια τους τη ζωή.

ΟΜΕ ΟΤΕ και σωματεία μέλη της, σιωπούν, αφήνουν ελεύθερο το έδαφος για να αλωνίζουν αυτοί που

θα κάνουν κέρδη για τους λίγους την τεράστια ακίνητη περιουσία του ΟΤΕ, αδιαφορώντας για τους εργαζόμενους. Με πιο κριτήριο άραγε μεθοδεύουν τη μετακίνηση των ΕΡΓΑΣΤΗΡΙΩΝ της ΚΑΛΛΙΘΕΑΣ στο κτίριο της ΝΕΑΣ ΦΙΛΑΔΕΛΦΕΙΑΣ. «Ξεχνούν» άραγε αυτοί οι «φωστήρες» ότι κάθε κτίριο δεν κάνει για όλα και πολύ περισσότερο για σύνθετες εργασίες σαν αυτές των εργαστηρίων. Με πιο σχεδιασμό άραγε προωθούν τη μετακίνηση σειράς υπηρεσιών στο ΝΥΜΑ; Είναι όλα καλά σε αυτό το κτιριακό συγκρότημα; Η υγιεινή & ασφάλεια η ίδια η ζωή των εργαζομένων, διασφαλίζεται; Εμείς λέμε όχι, άρα τα εργαστήρια πρέπει να παραμείνουν στο κτίριο που βρίσκονται. Συνηγορεί - στην εκτίμησή μας αυτή - η ύπαρξη σωρείας προβλημάτων ασφάλειας στο κτίριο κι η σιωπή των ΤΠΑ - τεχνικού ασφάλειας & ΕΣΥΠ - ΟΜΕ ΟΤΕ & σωματείων μελών της, σε συγκεκριμένα ερωτήματα.

Τους καλούμε να απαντήσουν τώρα, χωρίς καθυστέρηση στα εξής ερωτήματα:

1. Καλύπτονται όλοι οι χώροι του ΝΥΜΑ - ΥΜΑ από σύστημα πυρόσβεσης - πυροπροστασίας;
2. Τι μέριμνα υπάρχει για την καλή λειτουργία του; Υπάρχει έγκριση της αρμόδιας Πυροσβεστικής Υπηρεσίας;
3. Υπάρχει σχέδιο ταχείας εκκένωσης των χώρων σε περίπτωση πυρκαγιάς - σεισμού - ή άλλου σοβαρού κινδύνου;
4. Είναι διασφαλισμένη η ανεμπόδιστη

λειτουργία όλων των εξόδων κινδύνου;

5. Διαθέτουν οι σχετικές θύρες, κατάλληλους μηχανισμούς (χειρολαβές κινδύνου);
6. Οι υπάρχοντες μηχανισμοί ελεγχόμενης εισόδου (μπάρες ηλεκτροκίνητες) - εξόδου, σε εισόδους ΝΥΜΑ και ΥΜΑ, πως θα επιτρέψουν την ταχεία έξοδο των εργαζομένων σε περίπτωση μεγάλης ανάγκης;
7. Τι μέριμνα υπάρχει για σκάλα κινδύνου στο υψηλό (12οροφο) τμήμα του ΝΥΜΑ;
8. Έχουν ελεγχθεί τα παλαιά τοιχώματα τύπου «σάντουιτς» για τυχόν αρνητικές επιδράσεις στην υγεία των εργαζομένων;

Η σιωπή δεν είναι χρυσός. Τα ερωτήματα αυτά - με τις ανάλογες για το κάθε κτίριο διαστάσεις - αφορούν το σύνολο των κτιρίων του ΟΤΕ που είναι σε κακή κατάσταση. Η μεγιστοποίηση των κερδών δεν αφήνει περιθώρια για στοιχειώδη συντήρηση κτιρίων - εγκαταστάσεων. Εμείς επαγρυπνούμε, αποκαλύπτουμε και καλούμε σε συσπείρωση και δράση ώστε να εμποδίσουμε τα χειρότερα. Κανένα παζάρι με τη ζωή και την ασφάλειά μας στους χώρους δουλειάς.

**ΣΥΣΠΕΙΡΩΣΗ ΔΥΝΑΜΕΩΝ
- ΟΡΓΑΝΩΣΗ ΤΗΣ ΔΡΑΣΗΣ
- ΑΓΩΝΙΣΤΙΚΗ ΤΑΞΙΚΗ
ΑΝΤΕΠΙΘΕΣΗ**

Πρόβλημα με τη

Συνάδελφοι εδώ και 28 χρόνια εργάζομαι σαν τεχνίτης δικτύου στον οργανισμό μας. Τα τελευταία 7 χρόνια έκανα χρήση του δικαιώματός μου για άδεια με αποδοχές για την παρακολούθηση επίδοσης τέκνων (γονική άδεια), που αφορούσε τον υιό μου που είναι σήμερα 13 ετών. Η τελευταία μου αίτηση δεν εγκρίθηκε λόγω του ότι η επιμέλεια του παιδιού μου έχει δοθεί στην πρώην σύζυγο μου από τα Ελληνικά δικαστήρια στο προ δεκαετίας διαζύγιο μας. Διακατεχόμενος από συναισθήματα θλίψης, οργής και στεναχώριας, που μου αφαιρείται ένα τόσο πολύ σημαντικό δικαίωμα μου, για την πληροφόρηση και επικοινωνία μου με το τέκνο μου, που με μια απαράδεκτη ρατσιστική διάταξη της εγκυκλίου με ακυρώνει σαν γονέα, με αναγκάζει να σας ενημερώσω για τα προβλήματα που βιώνουμε όλοι εμείς όσοι έχουμε την ατυχία να είμαστε διαζευγμένοι άνδρες.

Μετά το θλιβερό και οδυνηρό γεγονός ενός διαζυγίου ουσιαστικά δυο άνθρωποι παύουν να είναι σύζυγοι, αλλά σε καμία περίπτωση δεν παύουν να είναι γονείς και κανένα δικαστήριο δεν μπορεί να τους αφαιρέσει αυτό το φυσικό τους πρόνομο. Είναι αυτονόητο ότι τα παιδιά έχουν την ανάγκη και χρειάζονται και τους δυο γονείς τους. Κανείς δεν μπορεί να αμφισβητήσει την ιδιαίτερη σημασία που έχει η μητρική συμβολή στη συναισθηματική ανάπτυξη των παιδιών και κανείς δεν μπορεί να αρνηθεί το πόσο αξιοσημείωτος είναι ο ρόλος του πατέρα στην ψυχο-κοινωνική ανάπτυξη τους. Με τα νέα δεδομένα, συνεχίζουν ο πατέρας να είναι πατέρας και η μητέρα να είναι μητέρα. Δεν μπορεί κανείς να αποκλείσει κανέναν από το ρόλο αυτό. Οι γονείς για το καλό των παιδιών τους οφείλουν να είναι συνεργάτες και όχι ανταγωνιστές και συνεχίζουν και οι δυο να συμμετέχουν ενεργά στη ανατροφή τους. Η συχνή επαφή των παιδιών διαζευγμένων

Το δικαιολογημένο παράπονο ενός πατέρα που θέλει να βλέπει το παιδί του στο σχολείο και να ενημερώνεται για την πρόοδό του.

ζευγαριών με τους φυσικούς τους γονείς είναι άκρως σημαντική κυρίως για την ψυχική υγεία τους. Είναι δικαίωμα κάθε παιδιού να θέλει να ζήσει και να μεγαλώνει σε οικογένεια συγκροτημένη και πλήρη με στήριγμα και τους δυο γονείς του. Γιατί σε ένα παιδί που γκρεμίζεις το πρότυπο του γονέα, το οποίο πρέπει να έχει ψηλά, είναι ικανό να γκρεμίσει την κοινωνία, και να εκδικηθεί για την δική του μοίρα.

Το δικαστικό σύστημα όμως στην Ελλάδα και ιδιαίτερα όσον αφορά το Οικογενειακό Δίκαιο αποδεικνύεται καθημερινά ανεπαρκές απαραιτωμένων αντιλήψεων και μάλλον ανύπαρκτο. Οικογενειακά δικαστήρια και κοινωνικές υπηρεσίες δεν υπάρχουν και οι πλήρως ανειδίκευτοι και ανημέρωτοι δικαστές επιδικάζουν επιμέλεια, επικοινωνία, γονική μέριμνα και διατροφές σαν να πρόκειται περί αντικειμένων και όχι έμψυχων όντων. Μόνο εδώ στη Ελλάδα συνεχίζεται να μην δίνεται η επιμέλεια και στους δυο γονείς που αποδεδειγμένα θεωρείται το πιο δίκαιο σύστημα ώστε και οι δυο γονείς να είναι συνυπεύθυνοι και ισότιμοι απέναντι στα παιδιά τους. Αυτό που για άλλες ευρωπαϊκές χώρες η από κοινού επιμέλεια και ελεύθερη εναλλασσόμενη επικοινωνία θεωρείται αυτονόητο, για την Ελλάδα είναι κατόρθωμα. Έτσι λοιπόν η χώρα μας διατηρεί την θλιβερή θέση παρα-

βίασης νόμων ισότητας, που είναι ζωτικής σημασίας για την ανθρώπινη ύπαρξη, αφού σχεδόν σε όλα τα μέλη της Ε.Ε. ισχύει η συνάσκηση της επιμέλειας. Ο Έλληνας δικαστής, σε αντίθεση με ότι συμβαίνει σε άλλες ευρωπαϊκές χώρες, χωρίς την αρωγή ειδικών - παιδοψυχολόγων, κοινωνικών - λειτουργών καλείται να πάρει την πιο κρίσιμη για το παιδί απόφαση. Αντί λοιπόν οι δικαστικές αποφάσεις να λαμβάνουν υπ' όψιν τους ως υπέρτατο κριτήριο για την ανάθεση της επιμέλειας το συμφέρον του παιδιού, που θα έπρεπε να είναι θεσμικά και νομικά κατοχυρωμένο η εξ ίσου και για τους δυο γονείς επιμέλεια, καταφεύγουν σε λύσεις παρωχημένων στεγανών στερεότυπων και ξεπερασμένων παραδοσιακών αντιλήψεων υπέρ της μοναδικότητας του ενός γονέα που είναι "πάντα" η μητέρα εκχωρώντας της χωρίς ιδιαίτερο προβληματισμό αυτό το δικαίωμα.

Έτσι λοιπόν οδηγούμαστε σε δικαστικές αποφάσεις που απαξιώνουν τον πατέρα σαν γονέα αλλά και ηθικά, κοινωνικά και συναισθηματικά, πλήττοντας βάνουσα την πατρική του ιδιότητα και αξιοπρέπεια του. Παράλληλα παραβιάζονται βασικά δικαιώματα των παιδιών προκαλώντας τους αναστάτωση, σοβαρές ελλείψεις ως προς την σωστή ωρίμανση τους, μεγάλο και αθεράπευτο ψυχικό πόνο και όλα τα αρνητικά χαρακτηριστικά και παθογένειες της μονογονεϊκής οικογένειας. Με την υποβάθμιση της βαθιά βιωματικής σχέσης πατέρα - παιδιού σε μια πενιχρή και αραιά επικοινωνία, που στην πράξη ούτε και αυτή εφαρμόζεται, οδηγούν τον πατέρα και τα παιδιά σε αποξένωση μεταξύ τους με ολέθριες συνέπειες στον ψυχισμό τους. Έτσι σιγά - σιγά δημιουργείται και το σύνδρομο της Στοκχόλμης με το οποίο αναγκάζονται τα παιδιά να ενταχθούν αποκλειστικά στο περιβάλλον της μητέρας. Ανεφάρμοστο μένει και το άρθρο 681 του Οικογενειακού Δικαίου το οποίο θέτει προϋποθέσεις για την

Γονική άδεια

επιμέλεια των τέκνων και στο οποίο αναφέρεται ότι η επιμέλεια δίνεται σε αυτόν τον γονέα που επιθυμεί το ίδιο το παιδί, αλλά και στο περιβάλλον εκείνου που δίνει την σωστότερη διαπαιδαγώγηση βοηθώντας το στην ψυχοσωματική του ανάπτυξη και ισορροπία. Η εφαρμογή του άρθρου μέχρι σήμερα κατέστη αδύνατη, λόγω έλλειψης θεσμικών οργάνων που θα διαπιστώνουν την καταλληλότητα του γονέα. Ενδιαφέρον είναι και το γεγονός ότι στα Ελληνικά δικαστήρια το 70-80% των πρωτοδικών είναι γυναίκες και ενδεχομένως αρκετές εξ αυτών διαζευγμένες.

Στην Ελλάδα λοιπόν παραβιάζονται συνταγματικές διατάξεις που κατοχυρώνουν την ισότητα των δυο φύλων. Είναι εμφανές ότι στο οικογενειακό δίκαιο δεν υπάρχει ίση μεταχείριση για τον άντρα – πατέρα όσον αφορά την επιμέλεια, επικοινωνία, διατροφή έναντι της γυναίκας – μητέρας, έτσι τον καθιστούν ευάλωτο πέρα της άνισης δικαστικής μεταχείρισης τόσο σε κοινωνικούς όσο και εργασιακούς χώρους. Είναι ηλίου φαινότατο ότι τα Ελληνικά δικαστήρια μεροληπτούν υπέρ των μητέρων γυναικών, αδικώντας κατάφορα και παραβιάζοντας σαφώς ανθρώπινα δικαιώματα του άντρα κατατάσσοντας τον σε πολίτη δευτέρας κατηγορίας που δεν έχει δικαιώματα παρά μόνο υποχρεώσεις. Κατόπιν των δικαστικών αποφάσεων ο άντρας αντιμετωπίζει μια σειρά από ρατσιστικές αποφάσεις της πολιτείας όπως του ότι η διατροφή που κάθε μήνα καταβάλλει δεν εκπίπτει στη φορολογική του δήλωση αφού δεν προβλέπεται να δηλώνεται, ούτε και δηλώνονται οι διατροφές σαν έσοδα στη γυναίκα, αποκλείεται από τα προνόμια που αφορούν τις τρίτεκνες οικογένειες αφού τα παιδιά συν-υπολογίζονται σαν παιδιά μόνο της γυναίκας, δεν έχει τα ίδια δικαιώματα στον εργασιακό χώρο όπως όρια συνταξιοδότησης, γονικές άδειες κλπ. Αναγκάζεται έτσι λοιπόν ο πατέρας να εμπλακεί και σε

άλλους δικαστικούς αγώνες που τον εξοστρώνουν οικονομικά, κοινωνικά, επαγγελματικά και ψυχικά αναζητώντας το δίκιο του καταφεύγοντας σε διεθνή δικαστήρια όπου μόνο εκεί υπάρχει ελπίδα να διεκδικήσει την επιμέλεια των παιδιών του, αφού σε πολλές περιπτώσεις δικαιώθηκαν και την κέρδισαν.

Αξιοσημείωτο είναι και το γεγονός ότι από τους 20.000 περίπου διαζευγμένων ανδρών που διεκδίκησαν δικαστικά την επιμέλεια των παιδιών τους στα Ελληνικά δικαστήρια μόνο 5 εξ αυτών την κέρδισαν και χαίρουν αυτού του προνομίου, και αυτοί λόγω ιδιαίτερων λόγων. Αλλά ελπιδοφόρο είναι ότι δικαιώθηκε πατέρας (δικαστής στο επάγγελμα) με την υπ. Αρ. 1 & 2 / 2006 αποφάσεις του Συμβουλίου της Επικρατείας όσον αφορά γονικές άδειες σε ίσο χρόνο με αυτές των γυναικών σύμφωνα με το συνταγματικό δικαίωμα της ισότητας των δυο φύλων.

Θέλοντας να μεταφέρω εμπειρίες διαζευγμένων ανδρών, καθώς και προσωπικές μου, όσο αφορά τις γονικές άδειες σας πληροφορώ τα εξής. Σπάνια οι άντρες έχουν σωστή, ειλικρινή και ολοκληρωμένη πληροφόρηση όσο αφορά την πρόοδο των παιδιών τους στο σχολείο, όπου συχνά αποκρύπτεται η αλήθεια σημαντικών γεγονότων όπως απουσίες, αποβολές, παραβατικές συμπεριφορές σκοπίμως από την μεριά των πρώην συζύγων τους για να μην θιγεί η ικανότητα τους στην σωστή επιμέλεια των παιδιών. Δεν ενημερώνονται σχεδόν ποτέ για διάφορες εκδηλώσεις όπου συμμετέχουν τα παιδιά τους όπως σχολικές εορτές, αθλητικές εκδηλώσεις, εκδρομές, καλλιτεχνικές δραστηριότητες κλπ με αποτέλεσμα να απουσιάζουν σε σημαντικές για τα παιδιά τους στιγμές μεγαλώνοντας το χάσμα αποξένωσης μεταξύ πατέρα – παιδιού. Τα παιδιά βλέποντας έναν πατέρα να μην συμμετέχει ενεργά στην σχολική ζωή τους σχηματίζουν για αυτόν μια εικόνα

ενός πατέρα αδιάφορου και ανίκανου. Για τους σοβαρούς αυτούς λόγους θεωρώ ότι η πληροφόρηση του διαζευγμένου άντρα – πατέρα από τους δασκάλους – καθηγητές είναι απαραίτητη και επιβεβλημένη.

Είναι απορίας άξιο πως ένας άντρας - πατέρας που αποκλείεται από το δικαίωμα του στην πληροφόρηση για την πρόοδο της εκπαίδευσης των παιδιών του, μπορεί ανεμπόδιστα να συμμετέχει στο ταμείο νεότητας του οργανισμού μας, στο ταμείο κοινωνικής ασφάλισης υγείας, στο ιδιωτικό ομαδικό ασφαλιστήριο της Αγροτικής ασφαλιστικής. Φυσικά το ερώτημα είναι ρητορικό αφού και ο πλέον αδαής κατανοεί τους λόγους.

Για να μην είναι αναγκασμένος ο εργαζόμενος άνδρας να καταφεύγει στα δικαστήρια για το αυτονόητο, δηλαδή την συνταγματικά κατοχυρωμένη ισότητα των φύλων και να μην αποτελεί το φύλο αντικείμενο ρατσισμού στο χώρο εργασίας, εφόσον δεν υπάρχει γυναίκα – μητέρα στον οργανισμό μας που να της έχει στερηθεί η επιμέλεια των παιδιών της από τα Ελληνικά Δικαστήρια, εκτός αν έχει αυτοβούλως και οικειοθελώς παραχωρήσει αυτό το δικαίωμα της, καλώ όλες τις συνδικαλιστικές μας παρατάξεις, να πάρουν θέση για το σοβαρό αυτό θέμα που ταλαιπωρεί πολλούς άνδρες συνάδελφους μας, να διεκδικήσουν και να συστρατευθούν με το δίκαιο αίτημα της κατάργησης της συγκεκριμένης απαράδεκτης ρατσιστικής παραγράφου της εγκυκλίου στην επόμενη συλλογική σύμβαση.

Αφήνω τα τηλέφωνα μου στη διάθεση του περιοδικού σας για τυχόν διευκρινίσεων, διαφωνιών, παρατηρήσεων και συντονισμένων ενεργειών προς κάθε ενδιαφερόμενο.

Συναδελφικά
Σπύρος Σανσονέτης

ΚΟΙΝΩΝΙΚΑ

Συλλυπητήρια



Η Εκτελεστική Επιτροπή της ΠΕΤ ΟΤΕ εκφράζει τα θερμά της συλλυπητήρια στην οικογένεια του συν. Μιχάλη Σιατηρλή για τον αδικημένο άνθρωπό

τους που έφυγε τόσο νέος σε ηλικία μόλις 50 ετών, την ώρα που είχε να προσφέρει ακόμα πολλά στο Συνδικαλιστικό Κίνημα του ΟΤΕ. Ο Μιχάλης το υπηρέτησε από πολλές θέσεις ευθύνης και τον τελευταίο καιρό ήταν πρόεδρος του ΟΠΑΚΕ και μέλος του Δ.Σ. της ΟΜΕ ΟΤΕ. Ας είναι ελαφρύ το χώμα της Αργολικής γης που τον σκέπασε...

Συλλυπητήρια

Η Εκτελεστική Επιτροπή και το προσωπικό της ΠΕΤ ΟΤΕ εκφράζουν τα θερμά τους συλλυπητήρια στο συν. Μάρκο Κακουλίδη που έχασε πρόσφατα τον πατέρα του σε ηλικία 73 χρονών.

Συλλυπητήρια

Η Εκτελεστική Επιτροπή και το προσωπικό της ΠΕΤ ΟΤΕ εκφράζουν τα θερμά τους συλλυπητήρια στο συν. Παναγιώτη Πάτσιο που έχασε πρόσφατα τη μητέρα του σε ηλικία 70 χρονών.

Ευχαριστήριο

Ο συν. Παναγιώτης Πάσιος ευχαριστεί όλους τους συναδέλφους που επικοινωνήσαν μαζί του για του εκφράσουν τα συλλυπητήρια τους για το θάνατο της μητέρας του.

Ευχαριστήριο

Ο συν. Μάρκος Κακουλίδης ευχαριστεί όλους τους συναδέλφους που επικοινωνήσαν μαζί του για του εκφράσουν τα συλλυπητήρια τους για το θάνατο του πατέρα του.

συνέχεια απο τη σελ. 25

εμπνευσμένο το εξώφυλλο του προηγούμενου φύλλου της «ΦΩΝΗΣ». Προλάβαμε και το βάλαμε...

- > Μια ημερήσια αθηναϊκή εφημερίδα με ιστορία ο «Ελευθερος Τύπος» ιδιοκτησίας Γιάννας Αγγελοπούλου βάζει «λουκέτο» και 450 οικογένειες εργαζομένων μένουν στους δρόμους. «Παγωμάρα» στο χώρο του Τύπου. Ειδικό φοροπακέτο δημιουργεί μαύρη τρύπα στην τσέπη μας. Προσοχή, μη μιλάτε, μην κινείστε, σας περιμένει η Εφορία: Αύξηση στη βενζίνη 0,06€ ανά λίτρο, Ειδικός Φόρος 150 - 600€ σε Ι.Χ. άνω των 1929κ.ε., τέλος 12% στα καρτοτηλέφωνα, αύξηση τέλους στα κινητά 12 - 20%, τέλος κυκλοφορίας σε σκάφη αναψυχής, κατάργηση αφορολόγητων λαχείων, στοιχημάτων κ.ά.
- > Με αίμα αντί για ιδρώτα κερδίζουν το ψωμί τους οι εργαζόμενοι. Τους 147 έφτασαν οι νεκροί κατά το τελευταίο 18μηνο σύμφωνα με στοιχεία που έδωσε στη δημοσιότητα η ΓΣΕΕ.
- > Διάλογο για τα βαρέα και ανθυγιεινά με σκοπό να αυξήσει τα όρια ηλικίας ξεκίνησε κατακαλόκαιρα το Υπουργείο Απασχόλησης το οποίο διερευνά παράλληλα τη χρονική οριοθέτηση του τετραήμερου. Κατά το πρότυπο των προτάσεων του κ. Μίχαλου. Οι εργαζόμενοι αντιδρούν.
- > Διεθνές Νομισματικό Ταμείο και ΟΟΣΑ στρώνουν το «χαλί» για νέα σκληρά μέτρα σχετικά με το ασφαλιστικό, την αγορά εργασίας, τη φορολογία και την εισοδηματική πολιτική, πολλά εκ των οποίων επεξεργάζεται ήδη το Οικονομικό Επιτελείο. Όλα αυτά την ίδια ώρα που οι μισοί Έλληνες φοβούνται για τη δουλειά τους. Και άντε τώρα να χαλαρώσεις μέσα σε ένα τέτοιο τοπίο και να κάνεις διακοπές...
- > Πληθαίνουν ανησυχητικά οι αυτόχειρες εργαζόμενοι της France Telecom. «Αυτοκτονών εξαιτίας της δουλειάς μου στη Φρανς Τέλεκομ. Αυτή είναι η μόνη αιτία». Με αυτά τα λόγια ένας εργαζόμενος 51 ετών αποχαιρέτησε την οικογένειά του και έβαλε τέλος στη ζωή του. Δείτε και την αναφορά που κάνουμε στη σελίδα 26 του περιοδικού μας.
- > Σε έξι μήνες διπλασιάστηκε το έλλειμμα του 2008. Ανησυχητικά τα στοιχεία της Τράπεζας της Ελλάδος.
- > Αντισυνταγματικές οι κάμερες σύμφωνα

με γνωμοδότηση - κόλαφο της Αρχής Προσωπικών Δεδομένων και τη νομολογία του Ευρωδικαστηρίου. Η τροπολογία που πέρασε άρων άρων η κυβέρνηση δεν τηρεί τις συνταγματικές εγγυήσεις.

- > Η εταιρεία κινητής τηλεφωνίας Wind «τιμωρεί» τη συνδικαλιστική δράση. Απέλυσε - δεν ανανέωσε τη σύμβαση - δύο εργαζομένων μελών του Δ.Σ. του Σωματείου. Συμπαράσταση από την ΠΕΤ - ΟΤΕ.
- > Καπνοαπαγόρευση στους δημόσιους χώρους, τις επιχειρήσεις και τα μαγαζιά από 1/7. Εξαιρούνται της απαγόρευσης οι παίκτες των καζίνο και οι ψυχασθενείς. Ο Έλληνας «έχει τον τρόπο του» να ξεφεύγει από κατασταλτικά μέτρα.
- > Η Cosmote εξαγόρασε την Telemobile Ρουμανική εταιρεία κινητής τηλεφωνίας.
- > Μόλις το 72% των εργαζομένων είναι με πλήρη απασχόληση. Αυτό τόνισε η κα Φάνη Πάλλη Πετραλιά μιλώντας σε ημερίδα της Οικονομικής και Κοινωνικής Επιτροπής. Ανησυχητικό.
- > Η Deutsche Telekom αύξησε τα κέρδη της κατά 32% στο 2ο τρίμηνο του 2009. Αισιόδοξος για το 2009 είναι ο μεγαλύτερος τηλεπικοινωνιακό όμιλος στην Ευρώπη και μέτοχος του ΟΤΕ.
- > Δεύτερο κύμα κρίσης, εκτοξεύει την επίσημη ανεργία στο 11,5%. Η ΓΣΕΕ ενόψει της ΔΕΘ ζήτησε από την κυβέρνηση να λάβει «άμεσα μέτρα που θα περιλαμβάνουν χρηματοδοτική ενίσχυση μικρομεσαίων επιχειρήσεων και νοικοκυριών».
- > Καθαρά κέρδη 1ου εξαμήνου 2009 271,4 εκ. Ευρώ ανακοίνωσε ο ΟΤΕ παρουσιάζοντας μείωση 9,7% έναντι της αντίστοιχης περιόδου του 2008.
- > Σε φάση ύφεσης η ελληνική οικονομία ύστερα από 16 έτη. Μειώθηκε κατά 0,2% το ΑΕΠ. Το ποσοστό της ανεργίας διαμορφώθηκε στο 8,5% το Μάιο, ενώ οι άνεργοι ανήλθαν σε 420.401 άτομα φέτος τον Μάιο από 324.777 που ήταν τον ίδιο μήνα πέρσι. Και πρόκειται για την καταγεγραμμένη επίσημη ανεργία.
- > Όσο πλησιάζει η ΔΕΘ τόσο μικραίνει το καλάθι. Σκληρές διαπιστώσεις καθώς οι κυβερνώντες αρνούνται να προβούν σε υποσχέσεις αφού έχουν το νου τους να κάνουν πολιτικές εκλογές αρχές Οκτώβρη.

Προστασία για γονείς και παιδιά.

«Τι κατεβάζει συνέχεια από το κινητό του»;
«Είναι ασφαλές το παιδί μου να μπαίνει στο Διαδίκτυο μέσω κινητού»;

Η COSMOTE φροντίζει να σας προσφέρει τη γνώση και την ασφάλεια που χρειάζεστε για να έχετε τον κόσμο της κινητής τηλεφωνίας δικό σας.

Γι' αυτό σας καλύπτει με προηγμένες Υπηρεσίες Γονικού Ελέγχου, αλλά και με ολοκληρωμένη ενημέρωση που απαντάει σε όλες τις ερωτήσεις που μπορεί να σας απασχολούν.

Όταν έχεις τη γνώση, έχεις τον κόσμο στα χέρια σου.

Αναζητήστε τα ειδικά έντυπα σε όλα τα καταστήματα COSMOTE και ΓΕΡΜΑΝΟΣ. Περισσότερες πληροφορίες στην ηλεκτρονική διεύθυνση www.cosmote.gr ή στην Εξυπηρέτηση Πελατών, στο 1212 ή 1313.

Για πιο ασφαλή πλοήγηση στο διαδίκτυο επισκεφθείτε την ιστοσελίδα www.saferinternet.gr

COSMOTE ΚΡΥΠΤΟ ΚΙΝΗΤΟ
s@ferinternet

ΒΛΕΠΟΥΜΕ ΤΟΝ ΚΟΣΜΟ ΟΠΩΣ ΕΣΥ.
ΓΕΜΑΤΟ ΑΣΦΑΛΕΙΑ.

COSMOTE

ΠΡΟΓΡΑΜΜΑ ΕΤΑΙΡΙΚΗΣ ΥΠΕΥΘΥΝΟΤΗΤΑΣ

ο κόσμος μας, εσύ.

www.cosmote.gr

OTE CONN-X

Internet • Ομιλία • Τηλεόραση

ΠΡΟΣΦΟΡΑ

Conn-x

**Internet + Ομιλία
σε μία τελική τιμή,
με πάγιο!**

Τώρα για πρώτη φορά
το Conn-x προσφέρει:

- Internet 8 Mbps
- απεριόριστες αστικές
& υπεραστικές κλήσεις
προς όλα τα σταθερά δίκτυα

Μόνο

€43,90/μήνα

τελική τιμή με πάγιο.



www.conn-x.gr

www.ote.gr

OTE

SHOPPING

COSMOS

GERMANOS

Η προσφορά αφορά οικιακούς πελάτες.
Απαιτείται προσπάθεια ή 12μηνη παραμονή στην υπηρεσία.
Η τιμή περιλαμβάνει το πάγιο απλής τηλεφωνικής σύνδεσης (€14,76).